EL DIARIO PALENTINO

Fundado en 1882 y 1890
N.º REFUNDIDO 15.965

TELEFONOS
1526 IMPRENTA
1353 REDACCIÓN
2006 ADMINISTRACIÓN

EL DIA DE PALENCIA

(Franqueo concertado)

DIRECCIONES
DIRECCIÓN Y TALLERES: MAYOR, 147-151
APARTADO DE CORREOS, 17

MARTES 4 SEPTIEMBRE 1956

EDICION MADRUGADA
Ocho páginas
UNA peseta

Aumentará la nubosidad en la mitad occidental de España

Madrid, 3.—El tiempo. Información general. Ha reinado buen tiempo en toda España, salvo algunas débiles tormentas en puntos escasos y dispersos de la Ibérica.

Tiempo probable.—Aumento de la nubosidad en toda la mitad Occidental de España. Lluvias débiles en Galicia y puntos aislados del Duero, Extremadura y Sistema Central.

Temperaturas de Madrid.—Máxima de 21,2 a las 13,15 horas y mínima de 7,2 a las 6 horas.

Temperaturas extremas de España.—Máxima de 32 grados en Córdoba y mínima de 2 en Soria.—Cifra.

El día de San Antolín de 1956 batió todos los "records" precedentes de brillantez y animación

FINAL DE LA VUELTA CICLISTA A PALENCIA

La Vuelta Ciclista a Palencia, organizada por el Frente de Juventudes, finalizó al mediodía del domingo. Los «routiers», grandes figuras en ciernes del ciclismo nacional, tras de rodar durante nueve días por las carreteras de nuestra provincia, Valladolid, Burgos, León, Santander y Asturias, llegaron a nuestra capital, puntuales a la cita de San Antolín. En diez etapas, acreditaron su clase y se hicieron acreedores de los aplausos con que les recibieron miles de personas congregadas en la maravillosa meta de los Jardinillos de la Estación. En las fotografías se recoge el momento en que el vencedor de la prueba Pérez Oreña, recibe de manos del Excmo. Sr. Gobernador Civil de la Provincia don Víctor Fragoso del Toro, un trofeo y el reloj «Exactus» que con otros premios y obsequios conquistó en su brillante carrera, y la satisfecha sonrisa de Joaquín Polo, proclamado «Rey de la Montaña», al serle entregado otro trofeo y un ramo de flores. Es el final feliz que registran todas las hazañas deportivas.—(Fotos Payá).

Durante todo el día una corriente ininterrumpida de palentinos visitó la cripta del Santo Patrono

Por la enorme afluencia de forasteros se abarrotaron la Plaza y espectáculos

El día de San Antolín, segundo de nuestra feria grande, transcurrió dentro de una animación extraordinaria. La ciudad se desbordó con la enorme afluencia de forasteros. Todos los pueblos de la provincia, fieles a la cita del Santo Patrono de la capital provincial, acudieron en masa, ocupando trenes especiales o reforzados, autovías, coches de línea y otros medios de locomoción, que convirtieron la ciudad en un inmenso aparcadero, puesto que, unidos a los vehículos, también llegados profusamente de las provincias limítrofes, especialmente de Valladolid, Burgos y León, se fueron estacionando en las avenidas y calles de la ciudad, constituyendo por sí otro aspecto inusitado. Los espectáculos se beneficiaron como nunca de esta gran afluencia, ya que, tanto los grandes como toros, teatros, cines, circo y menores como atracciones, fuegos, bailes, verbenas, cafés, etc., echaron el "completo".

Los cultos, asimismo se vieron asistidos de numerosos fieles, que dedicaron al Santo sus especiales devociones.

LOS CULTOS EN HONOR DE SAN ANTOLIN. — A las ocho y media de la mañana, tuvo lugar en la cripta de San Antolín, de la S. I. C., la tradicional misa en honor del Santo. Ofició el Excmo. y Rvdmo. señor Obispo de la Diócesis, Dr. Souto y Vizoso, siendo muchísimos los fieles que se acercaron a la Sagrada Mesa, venerando la reliquia del Santo y tomando el agua bendita de la cripta.

El Prelado dirigió a los devotos unas palabras exaltando el motivo del día.

Después de Tercia Solemne, se celebró a las diez de la mañana en la Catedral, la procesión de ritual, por el interior del templo, siendo portada la imagen de San Antolín, por los fieles, y en el altar del Trascoro, se cantó el himno del Santo, rezándose las oraciones propias.

Seguidamente, a las diez y media, en la Capilla Mayor, tuvo lugar la Misa solemne, que ofició el Excelentísimo y Rvdmo. Sr. Obispo de Huelva, Dr. D. Pedro Cantero —ilustre carrionés—, asistido por los muy ilustres Sres. Deán, D. Guillermo A. Gutiérrez; Arcipreste, D. Vicente Matía; y secretario de Cámara, D. Eduardo Izquierdo, asistiendo el Obispo de Palencia, Dr. Souto Vizoso, y el Prelado Doméstico de S. S., D. Leopoldo María de Castro, que se colocaron al lado de la Epístola.

Presidieron la solemne ceremonia religiosa, todas las autoridades civiles y militares de la plaza, Corporación Municipal y numerosas representaciones y personalidades diversas.

Pronunció un elocuente sermón sobre el motivo del día con el panegírico del Santo, el predicador de la novena, Ilmo. Sr. D. Manuel González Ruiz, Doctoral y Provisor de Málaga.

La Capilla de Música de la S. I. Catedral, interpretó la «Misa 1.ª de Pontifical», de Perossi; y la Banda de Música, tocó al alzar, el Himno Nacional.

Terminada la Misa, se trasladaron autoridades y fieles a la capilla de San Jerónimo, donde se dió a besar la reliquia del Santo. Durante toda la mañana, no cesó la visita de fieles a la cripta, siguiendo tradicional costumbre.

BRILLANTEZ EN LOS FESTEJOS.—Los festejos programados, se realizaron brillantísimamente el domingo y lunes.

A las diez de la mañana, los gigantes y cabezudos, acompañados por una orquesta de típicos dulzaineros, recorrieron las principales calles de la población y centros oficiales.

Sobre las once, en la Avenida de Valladolid, y avenidas adyacentes, que se hallaban completamente llenas de público, se celebró el IV Circuito Motorista, organizado por el Moto Club Palentino, y patrocinado por el Ayuntamiento. Las diferentes pruebas, con máquinas de distintas cilindradas y participación de afamados ases del motorismo nacional e internacional, acapararon el interés de la muchedumbre, que ha hecho de este espectáculo deportivo, uno de sus predilectos; y que, desde luego, fué un éxito de organización.

El reparto de limosnas a los pobres en el Pórtico del Ayuntamiento, se realizó a las doce, en la forma acostumbrada. Y el segundo concierto de la Banda de Música, en los Jardinillos de la Estación, tuvo el pintoresco aliciente de la «Peña Guitarrista Burgense», conjunto musical de pulso y pua, que, alternando con la Banda, interpretó selectas piezas. Los numerosos oyentes congregados en los Jardinillos, tributaron a ambas agrupaciones musicales, calurosas ovaciones.

Mediado este concierto, sobre las dos de la tarde, hacían su entrada en la meta instalada en los Jardinillos, los ciclistas que han participado en la X Vuelta Ciclista a Palencia. Asimismo, otro modelo de organización, que también gozó de la preferencia de los palentinos, que abarrotaron las lindes de la Avenida de Simón Nieto, por donde hicieron su espectacular entrada los esforzados corredores.

La corrida de toros celebrada a las cinco de la tarde, en la que intervinieron Chicuelo II, Marcos de Celis y Gregorio Sánchez, llenó la plaza. Y otra enorme masa de público, como pocas veces hemos visto, llenó también por la noche, a la 11'30 las márgenes de "Puentecillas", donde se quemó una bonita colección de fuegos acuáticos, así como el real de la feria donde, a medianoche, se celebró la verbena popular, amenizada por la Banda de Música.

EL PROGRAMA DEL LUNES. — Tras de las dianas callejeras acostumbradas, a cargo de los dulzaineros, a las once de la mañana, tuvo lugar en la Diputación Provincial la inauguración de la Exposición Internacional de Prensa Contemporánea. A mediodía, en el Teatro Principal, en un extraordinario concierto, organizado por el Excmo. Ayuntamiento, actuaron la Masa Coral Vallisoletana y la Banda Municipal de Música.

Hoy lunes, los paseos y atracciones se ven algo más restringidos de público —fueron muchos los forasteros que regresaron en la noche del domingo a sus respectivas procedencias—; a pesar de ello, siguen teniendo una animación grande, demostrativa de que esta feria de San Antolín, por virtud del excelente cartel confeccionado por el Ayuntamiento, está resultando atractiva y brillantísima.

FIESTA DE LA BANDERITA.—El domingo, la Asamblea Provincial de la Cruz Roja celebró su «Fiesta de la Banderita», que resultó muy brillante, recaudándose importantes donativos, que servirán para atender a los fines benéficos de la Institución.

Se constituyeron dos mesas petitorias, una en «Los Cuatro Cantones», presidida por la distinguida señora doña María Teresa Arellano de Font, presidenta de la Cruz Roja Local y varias damas palentinas; y otra mesa, en la primera bocaplaza, en la que postuló también la popular artista Queta Claver.

La recaudación, según nos informaron, promete superar a la del año pasado.

CASINO DE PALENCIA.—Los salones del Casino se abrieron en la noche del sábado y tarde del domingo, para celebrar brillantes y animados bailes, que constituyeron selectísimas fiestas de sociedad.

MERCADOS DE GANADOS.—Hay una excepción en esta brillantez general, el mercado de ganados instalado en el recinto del Nuevo Matadero, que presenta un aspecto desanimado. La concurrencia de ganado ha sido escasa, y las transacciones flojas.

Entraron unas 500 cabezas de ganado, principal mular (un 65 por 100) y asnal (un 30 por 100). Poco caballar. El ganado más vendido, entre la frialdad general de operaciones, fué el caballar y mular para carne; que se cotizó de 2.000 a 2.500 pesetas cabeza, lo mejor. El asnal, se vendieron el domingo unas 40 cabezas, al precio mayor de 1.000 a 1.100 pesetas.

LA FIESTA DE LA BANDERITA

Con espléndidos resultados, se celebró el día de San Antolín, la "Fiesta de la Banderita", en nuestra capital, a beneficio de la Cruz Roja. Las mesas petitorias, presididas por distinguidas damas de la sociedad palentina, registraron la muestra de la caridad del público y de su simpatía hacia la Benemérita Institución. En la que se instaló en la primera bocaplaza —que recoge la foto—, postuló la popular «vedette» Queta Claver.—(Foto Payá).

El Ministro de Obras Públicas recorre las obras que se realizan en la provincia de León

León, 3. — El Ministro de Obras Públicas, Conde de Vallellano, acompañado del director general de Carreteras, don Pedro Ansorena; secretario técnico del Ministerio; Gobernador civil y jefe provincial del Movimiento, señor Alvarez Rementería; presidente de la Diputación; ingeniero jefe de Obras Públicas de León y de otros ingenieros, realizó una detenida visita a todo el valle de Valdeón, que está enclavado en los Picos de Europa.

El Ministro llegó en automóvil al puerto del Pontón, continuando después en «jeep», al puerto de Panderrueda, por caminos tortuosos. Se detuvo en este puerto para contemplar el paisaje y escuchar las explicaciones que sobre el mismo le dió el Marqués de Santa María de Villar. Las montañas en aquellos momentos estaban cubiertas de nieve, caída el sábado por la noche.

El Ministro continuó después viaje al Valle de Valdeón.

El alcalde le dió la bienvenida y a continuación pronunció unas palabras el Gobernador civil y seguidamente un discurso el Ministro, quien informó que dentro de poco todo el valle quedaría comunicado por un circuito de carreteras. El primer trozo va del puerto del Pontón a Panderrueda; el segundo, de este lugar a Posada de Valdeón y después, por el puerto de Pandetrabe, donde termina la carretera de Portilla de la Reina, se va a construir otra carretera que continuará hasta Santa Marina. Las obras serán subastadas próximamente y el proyecto de este trozo de carretera importa unos cuatro millones de pesetas. Fué muy aplaudido y en la fonda del lugar se sirvió un almuerzo en honor del Conde de Vallellano y acompañantes.

Finalizado el almuerzo, el Ministro continuó en "jeep" por los pueblos de Los Llanos, Cordinanes y hasta 2 kilómetros de Caín, próximo a la provincia de Asturias, sin llegar a este pueblo, ya que el tiempo no permitía realizar el camino a pie, única forma de efectuarlo.

Terminada esta visita, ocupó el automóvil y por la carretera de Portilla de la Reina se dirigió a Riaño, en cuyo Ayuntamiento hubo una recepción, durante la cual el alcalde de la localidad presentó al Ministro a todos los demás alcaldes del partido y pronunció unas palabras de gratitud para el señor Conde de Vallellano, por el interés que demuestra por esta zona montañosa y abrupta.

El Conde de Vallellano contestó que el interés del Gobierno alcanza a toda España, sin distinción de regiones, dando preferencia a las necesidades más urgentes.

A las nueve y media de esta mañana, el ministro, acompañado de las autoridades provinciales de León, se dirigió por Turón al puerto de Tarna. Después bajó por la carretera de Boñar hasta Vegamián, donde se detuvo para presenciar el emplazamiento que ha de llevar el proyectado pantano del Porma, cuyo proyecto ya ha sido aprobado y está pendiente de subasta. El ministro, luego se dirigió a León.—Cifra.

El Cardenal Quiroga regresa de Palencia a Santiago

Lugo, 2.—Procedente de Palencia, llegó a esta ciudad el arzobispo de Santiago, Monseñor Quiroga Palacios después de visitar las obras de reconstrucción del Monasterio de Samos. El doctor Quiroga mantuvo una entrevista con el Prelado lucense y, poco después, emprendió viaje a Compostela.—Cifra.

En El Cairo se va a decidir la guerra o la paz

Comienza la Conferencia de "Los Cinco" con Nasser

Los socialistas de Siria piden se vuelen las instalaciones petrolíferas de Occidente en caso de conflicto bélico

MENZIES EN EL CAIRO

El Cairo, (urgente), 3.--El primer ministro australiano, Robert G. Menzies, se ha reunido a las 09,00 de la mañana (hora española), con los otros miembros de la comisión de las cinco naciones, en la embajada australiana. Inició las conversaciones con el presidente Gamal Abd El Nasser a las once de la mañana (hora española).--Efe.

TERMINA LR PRIMERA ENTREVISTA

El Cairo, (Urgente), 3. — La reunión entre la Comisión de las cinco naciones, presidida por el primer ministro australiano, Menzies y el presidente egipcio, Nasser, ha terminado a las 11.25 (hora española).—Efe.

LA SESION DURO VEINTITRES MINUTOS

El Cairo, 3. — El primer ministro australiano, Robert G. Menzies y su Comisión de cinco naciones, se han entrevistado con el presidente Gamal Abd El Nasser esta mañana, durante una corta sesión de 23 minutos, con lo que se ha iniciado la serie de conversaciones sobre la crisis del Canal.

El Cairo está pasando hoy por uno de los días más calurosos del verano y toda la atención de la ciudad está concentrada en estas importantes conversaciones.

La Comisión estaba integrada por Menzies; el subsecretario estadounidense de Estado, Lov Henderson; el ministro de Asuntos Exteriores sueco, Osten Unden, y los representantes de Etiopía y el Irán.

Al parecer, ambas partes se encuentran en un punto muerto incluso antes de iniciarse las conversaciones, en lo que se refiere al punto fundamental de si el Canal debe o no ser internacionalizado.—Efe.

A LAS SEIS CONTINUA LA REUNION

El Cairo, 3.—Después de celebrarse la primera sesión de las conversaciones entre el Comité de las cinco naciones y el presidente egipcio, el primer ministro australiano Menzies, ha anunciado que su Comité se reunirá nuevamente con Nasser a las 18'00 (hora española).

Posteriormente se ha anunciado que la primera sesión, celebrada esta mañana, ha terminado a las 11'35 (hora española), con lo que ha durado 33 minutos en vez de los 23, que se había informado anteriormente.

Según se dice en círculos relacionados con las conversaciones, Menzies, ha hecho entrega a Nasser esta mañana, de la propuesta del secretario de Estado norteamericano, John Foster Dulles para llegar a un control internacional del Canal de Suez.

Se acordó en la reunión reanudar las conversaciones a las 18'00 (hora española), en sesión secreta.—Efe.

PIDEN SE VUELEN LAS INSTALACIONES PETROLIFERAS

El Cairo, 3.—El periódico de Salah Salem «Al Chaab», informa hoy que el jefe del partido socialista de Siria Akram El Hurani, ha declarado que todas las instalaciones petrolíferas occidentales deben ser voladas en el caso de estallar una guerra entre Egipto y las potencias de Occidente. —Efe.

CONCENTRACION DE TROPAS FRANCESAS EN CHIPRE

París, 3.—El general francés André Beaufre, celebrará una conferencia con el general británico Hugh Stocwell en Argel, sobre la concentración de tropas francesas en Chipre.

El almirante francés Pierre Barjot salió esta mañana para Londres, con objeto de tratar en el almirantazgo sobre los movimientos navales en la zona Este del Mediterráneo.

Todas estas conversaciones están dirigidas a coordinar los desplazamientos de tropas y barcos en el Oriente Medio, para el caso de una posible alarma en Egipto.

«Le Figaro» dice que en el supuesto de iniciarse una acción militar en la zona del Canal de Suez, el mando conjunto de las fuerzas francesas y británicas, sería conferido al general inglés Sir Charles Keightley, comandante en jefe del Oriente Medio. —Efe.

LOS TECNICOS DEL CANAL ABANDONARAN SUEZ

El Cairo 3.—Un portavoz de la embajada británica en esta capital, ha informado esta mañana que el 50 por ciento de las familias de los empleados y personal de la embajada, saldrán la próxima semana para Inglaterra, lo que supone un total de 50 a 60 esposas y niños.

El portavoz anunció también la detención por la policía egipcia, de un empleado de la embajada, llamado Stanley, que fué sacado de su domicilio esta madrugada, por la policía.

Agregó que la embajada está haciendo todo lo posible para establecer contacto con él, a fin de conocer la causa de su detención.

Otros tres súbditos ingleses se encuentran todavía detenidos y esperan ser juzgados como espías.—Efe.

(Continúa en última plana)

IV CIRCUITO MOTORISTA DE PALENCIA

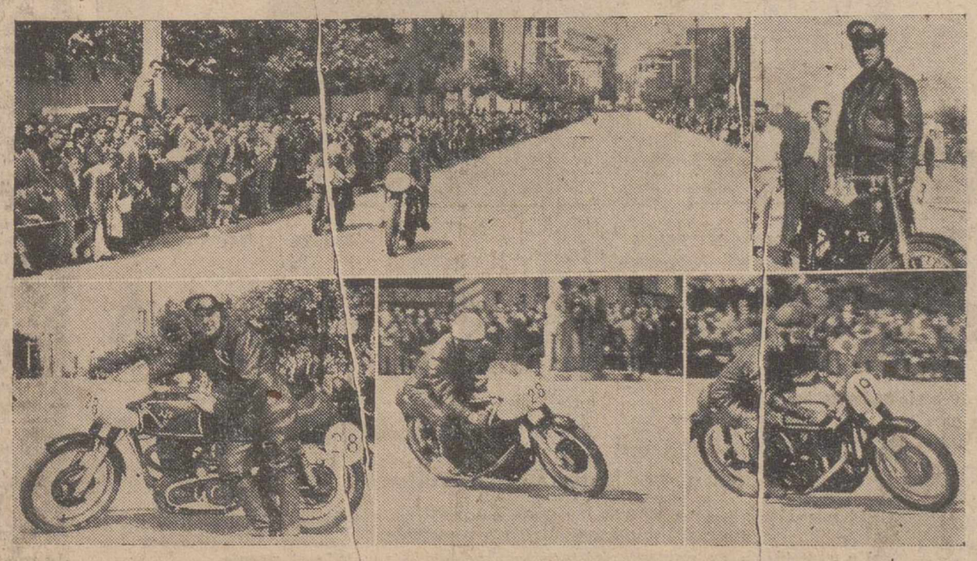

Con gran éxito de público se celebró el IV Circuito Motorista en nuestra capital, coincidiendo con la festividad de nuestro Santo Patrón San Antolín. Un aspecto del circuito en el momento en que se corría la prueba de 350 cc. para profesionales, en fuerte lucha, en la que Guido Guarnieri es perseguido muy de cerca por Manuel de Blas, de Barcelona.—A la derecha, Juan José García, vencedor de la prueba de aficionados.—Abajo aparecen de izquierda a derecha, Pedro Poncela que se clasificó en tercer puesto en la prueba para máquinas de fuerza libre; el mismo corredor en un momento de tan interesante prueba y a la derecha Guido Guarnieri, triunfador absoluto en la última prueba.—Fotos PAYA).

Se acentúa el terrorismo del territorio argelino

Una bomba en el centro de Constantina produce muertos y heridos.-Secuestro de un comerciante en Uxda (Marruecos)

Argel, 3.—Los terroristas han continuado durante este fin de semana con sus tácticas de lanzar bombas de mano en lugares concurridos, con lo que han causado la muerte o han producido heridas a 40 personas por lo menos, según han revelado hoy las autoridades francesas.

Después de las nueve de la noche de ayer los terroristas lanzaron una granada en un café de Orán, hiriendo a diez personas, entre ellas a varias mujeres y niños.

En Constantina otra granada causó la muerte a dos jóvenes europeos y heridas a otras personas. En este caso los terroristas lanzaron la granada contra los que paseaban en una plaza. La policía comenzó inmediatamente la búsqueda de los atacantes, que se cree pertenecen a una banda de rebeldes.—Efe.

DOS MUERTOS Y VEINTITRES HERIDOS A CAUSA DE UNA EXPLOSION

Argel, 3.—Dos europeos han resultado muertos y otros veintitrés heridos al hacer explosión una bomba en el centro de la ciudad de Constantina. Siete de los heridos son mujeres. —Efe.

SECUESTRO DE UN COMERCIANTE ISRAELITA EN UXDA

Uxda (Marruecos), 3.—Un comerciante israelita de Uxda, Maurice Sebbag, ha sido secuestrado por unos desconocidos en plena calle, cuando se dirigía con su hijo hacia un puesto de periódicos. Los desconocidos se apearon de un coche y, amenazando con unas pistolas al comerciante, le obligaron a penetrar en el vehículo, ante los atónicos ojos de los transeuntes y los gritos del niño.

El automóvil emprendió una veloz huida.—Efe.

Se cae desde una altura de 7 metros y resultó ileso

Lugo, 2. — Francisco Iglesias López, de treinta y cuatro años de edad, que padece con frecuencia ataques epilépticos, se cayó desde un lugar de las murallas que rodean la ciudad, estrellándose contra la avenida de cemento que las circundan. Fué trasladado con toda urgencia al Hospital Provincial, al parecer en gravísimo estado, ya que la altura desde la que cayó es de siete metros. Cuál no sería la sorpresa de los médicos cuando, una hora después, recobró el conocimiento y pidió sus ropas, solicitando fuera dado de alta por encontrarse en perfecto estado.—Cifra.

Homenaje de Quito al alcalde de Madrid

Quito, 2. — El alcalde de Madrid, Conde de Mayalde, que se encuentra en Quito invitado por don Carlos Andrade Marín, alcalde de la capital ecuatoriana, fué recibido en sesión solemne por el Ayuntamiento de Quito. El alcalde le hizo entrega de las llaves de la ciudad y un pergamino en el que se hacen constar los vínculos que unen a los dos pueblos, así como la obra de España en América.

El Conde de Mayalde pronunció un discurso, en el que rindió homenaje a la labor realizada por el Ayuntamiento de Quito y elogió los monumentos del arte colonial de Quito. Asimismo entregó la Medalla de Oro de la villa madrileña al señor Andrade Marín.

El Instituto de Cultura Hispánica de Quito, celebró también una reunión especial, como homenaje al alcalde de la capital española.—Efe.

M.C.D.2022

¡Espléndido!
¡Maravilloso!
¡SORPRENDENTE!

Lo que nunca vió

Solamente viéndolo podrá explicarse por qué

Mujeres o Diosas

MUJERES o DIOSAS

Mujeres o DIOSAS

Un espectáculo único

80 artistas internacionales en escena

ha triunfado durante tantas noches en los principales Teatros de Madrid y Barcelona

Hoy y mañana miércoles, tarde y noche

GRAN TEATRO ORTEGA

PALENCIA AL DIA

Visión económica de la Feria

El signo del día tiene, naturalmente, marcado sabor festivo. Nuestra feria grande, que este año ha estrenado un traje de gala (pues de gala ha sido el programa de festejos confeccionado), se desliza rauda y llena de magnificencias, como esos desfiles palaciegos en días solemnes. Palencia, en el San Antolín de este año se ha coronado, con una joyante diadema de alegría y de atracciones (para cuya certeza en el símil no le falta ni la espléndida iluminación multicolor que llena la calle principal y avenida de Valladolid, hasta el mismo "real" de la feria), a cuyo reclamo, como las mariposas a la atracción de la luz, han venido miles de forasteros, especialmente en la jornada dominical, que han cuajado materialmente nuestra ciudad de una población flotante, animadora siempre, y con ganas de divertirse, a la que los palentinos, cordiales en todo momento, hemos recibido como se merece.

La feria, no sólo en el aspecto espectacular y artístico ha sido colosal. El gigantismo de estos San Antolines, puede calibrarse también desde el punto de vista económico; que, en términos generales, ha sido boyante, para espectáculos, alojamientos, servicios de comunicación, bares, atracciones y establecimientos diversos.

Por lo que a los toros se refiere, el panorama económico puede describirse así: Se perdió dinero en la primera corrida de feria y se ganó en la segunda. No hubo lleno absoluto en San Antolín. Sobraron localidades caras en toda la plaza y varios cientos en la sombra; pero la muchedumbre acudió multitudinaria, a ver a Marcos de Celis, nuestro torero, que es, puede decirse, el que movilizó a la provincia. "El Litri", no obstante su fama de taquillero, no consiguió más que apenas media entrada.

Pasándonos al campo de Talia, el Teatro, con las huestes de Martín, batió el récord de la feria. El sábado y el domingo, en sus cuatro funciones, terminó "el papel". Muñoz Román, Queta Claver y sus huestes, constituyen un espectáculo que, como el vino de jerez, va teniendo en nuestra ciudad tradición y solera de la buena; y los finos "catadores", acuden a él profusamente. Ortega con la compañía de Colsada, tuvo medias entradas el sábado y el domingo también llenó tarde y noche. Lo mismo ocurrió en el "Circo Belga", cuyos programas, bien montados, gozan del gusto del público. Los cines, singularmente Proyecciones y Castilla, abarrotados el día de San Antolín.

El "real" de la feria, estuvo animado como nunca. Se hicieron grandes recaudaciones y los carrouseles y demás atracciones, tuvieron "movimiento", hasta primeras horas de la madrugada.

La invasión de forasteros, se acusó intensamente el domingo y ello hizo el prodigio de correr el dinero abundantemente. Esta afluencia masiva, tuvo, en el orden de la hospedería, sus inconvenientes. Pues el sábado por la noche no se podía encontrar una sola cama en pensiones y casas particulares, saturadas de viajeros. Nueve artistas, deambulando por toda la población en busca de alojamiento, lograron encontrarlo, al fin, en el "Jorge Manrique", porque su dirección, amablemente, les habilitó una habitación para todos. Así, cafés, bares y restaurantes, donde el domingo, seguían despachando comidas pasadas las cuatro de la tarde.

Animación excepcional. Ferias grandes, sin tópicos ni ditirambos. El Ayuntamiento y demás organizadores de la Feria pueden sentirse satisfechos del éxito obtenido en este San Antolín.

Se inaugura la Exposición Internacional de Prensa Contemporánea

A las once de la mañana ha tenido lugar la inauguración de la Exposición Internacional de Prensa Contemporánea, que patrocinada por el Excelentísimo señor Gobernador Civil de la Provincia, ha sido presentada por la Delegación Provincial del Ministerio de Información y Turismo en las Galerías de la Excma. Diputación Provincial.

Esta Exposición que nació como elemento de las clases de Periodismo en la Universidad «Menéndez Pelayo», de Santander, constaba entonces de trescientos títulos. Hoy ha sido ampliada a casi tres veces y ha sido visitada en gran número de poblaciones españolas. Consta de 906 títulos correspondientes a 78 países y territorios y en ella se encuentran representadas las ediciones periodísticas de todas las partes del globo, con especial atención a toda la Prensa española, publicaciones locales y de la Dirección General de Prensa de evidente interés y amenas curiosidades para todos los que deseen conocer los diferentes criterios y formas de confeccionarse la Prensa Mundial.

El acto fué presidido por el Excelentísimo señor Gobernador Civil y Jefe Provincial del Movimiento; Excelentísimo y Reverendísimo señor Obispo; Presidente de la Excma. Diputación Provincial; señor Alcalde-Presidente del Ayuntamiento; señor Delegado de Hacienda, y Delegados Provinciales de Información y Turismo de Palencia y León, quienes visitaron detenidamente las galerías, elogiando la instalación.

En su visita fueron acompañados por don Julio Gómez de Salazar y Alonso, organizador de esta interesante Exposición, que detalló a nuestras primeras autoridades provinciales los pormenores de la misma. Estará abierta al público los días 3 al 6 del presente mes.

Después de inaugurada comenzó a ser visitada por numeroso público.

Brillante actuación de la "Peña Guitarrista Burgense" en Palencia

Efectuaron un vistoso desfile musical por las calles de la ciudad, interpretando un concierto en "Los Jardinillos"

Un espectáculo colorista y emotivo en estas ferias de San Antolín, lo ha constituído la "Peña Guitarrista Burguense", integrada por 25 ejecutantes músicos de ambos sexos, de instrumentos de pulso y púa, que, contratados por el Excmo. Ayuntamiento, actuaron el domingo en nuestra capital, mereciendo la acogida más cordial y el aplauso más caluroso del público palentino.

Bajo la dirección de don Fernando González Ortiz, y acompañados por los directivos de dicha entidad, don Alfredo Espinosa de Diego, secretario, y don Elías Albo López, vocal, llegó la "Peña Guitarrista Burgense", en la mañana del domingo, recorriendo las principales calles de la población, Ayuntamiento, Gobierno Civil, y domicilios de las primeras autoridades, interpretando escogidas piezas de su repertorio.

Su desfile vistoso por las calles, portando los trajes regionales burgaleses, fué presenciado y celebrado por numeroso público, que se congregó en los Jardinillos de la Estación, donde, a la una y media, alternando con la Banda Municipal de Música interpretaron un selecto concierto. A la puerta de la Catedral, y a la salida de la Misa Solemne, recibieron a las Autoridades, brindándolas un saludo musical.

Esta magnífica agrupación musical, tuvo la atención de hacer una visita artística a DIARIO-DIA, donde interpretaron varias obras. Fueron recibidos y cumplimentados por nuestro director.

También efectuaron una visita a Radio Palencia, donde el director de la agrupación, señor González, dirigió unas palabras de saludo a Palencia, tocando después la rondalla varias piezas, con lo que dieron por terminada su brillante gira artística en Palencia.

POMPAS FUNEBRES
CRESPO
Casa fundada el año 1900
TELEFONOS: de día, 1753 de noche, 2804
BECERRO DE BENGOA, NUM. 6

DIARIO DE AVISOS

FARMACIAS DE GUARDIA.—Durante la semana están de guardia las farmacias de D. José María Fernández Nieto (Mayor 66), y don Antonio de Fuentes (Mayor, 114).

CUPON PRO CIEGOS

Lista del número premiado del «Cupón Pro Ciegos», correspondiente al sorteo celebrado el día 1 de septiembre de 1956.

Premiado con 125 pesetas número 644, y con 12'50 pesetas, todos los terminados en 44.

RESIDENCIA DE ESTUDIANTES
"SANTO TOMAS DE AQUINO"
ECONOMICA Y DE SOLVENCIA MORAL
Torrecilla, 17. Teléfono 1797. — Valladolid

Magnífico concierto de la Coral Vallisoletana

Actuó por separado y conjuntamente con la Banda Municipal de Música

Organizado por el Excmo. Ayuntamiento, se celebró ayer lunes, a las doce, en el Teatro Principal, un concierto extraordinario, a cargo de la Coral Vallisoletana, dirigida por don Carlos Barrasa, y la Banda Municipal de Música de Palencia, bajo la dirección de don Andrés Moro, que actuaron en partes separadas y una conjuntamente.

Asistieron al mismo nuestras primeras autoridades.

La actuación de la Masa Coral Vallisoletana puede considerarse sencillamente memorable. El gran maestro Barrasa, ha realizado con esta Coral, constituída por unas 50 voces, un magnífico conjunto, con excelentes voces en todas las cuerdas, logrando una conjunción, afinación y matiz, francamente insuperables.

El programa estaba constituído por tres partes; integrando la primera música regional española, a base de los autores Beobide, Sampayo Ribeiro, Rodrigo Echevarría, Olaizola, García Blanco, Massa, Mocoroa y Sorozábal. La segunda, constituída por las obras «Por qué perder valor», de Bach; "Leyenda", de Tschakoisky; «Domine non sum dignus», de Victoria, y «Super Flúmina Babilonis», de Gounod. Y la tercera parte, en actuación conjunta, la Coral y la Banda de Música, bajo la dirección del maestro Moro, por «La gran jota de la Dolores", de Bretón; "Bohemios», de Vives, y «Danubio Azul», de Straus.

A requerimiento cariñoso del público, concedieron selectos "bis": "Ruega por nos" y "La canción de la Maja", de Villa.

Las interpretaciones tanto por lo que a la Coral se refiere, como a la realizada en combinación con la Banda de Música, fueron brillantísimas. La conjunción lograda por esta agrupación coral es magistral en todos los extremos, y el gran sentido musical, de sus componentes, con buenas voces, donde destacan los solistas, Tere Miguel, soprano; Julita Llorente, contralto; Miguel González y Saturnino Sánchez, tenores y Juan Pascual, barítono, perfectamente aunadas en un empaste y afinación notables, lograron unas versiones irreprochables de las diferentes obras, que merecieron entusiasmar al selecto auditorio que casi llenaba el Teatro Principal, y que prodigaron a tan felices intérpretes, calurosas ovaciones.

Un extraordinario concierto por todos los conceptos, que ha añadido al esplendor de nuestras ferias, esta nota singularísima de arte, de la que todos, organizadores y público asistente, nos debemos felicitar.

Al final, el Excmo. señor Gobernador civil, señor Fragoso del Toro, felicitó personalmente a los directores y actuantes de ambas agrupaciones.—F. B. C.

¡¡ATENCION!! Hoy martes, inauguración del
FESTIVAL DE ARTE ESPAÑOL
Organizado y patrocinado por el Excmo. Ayuntamiento, con la presentación de

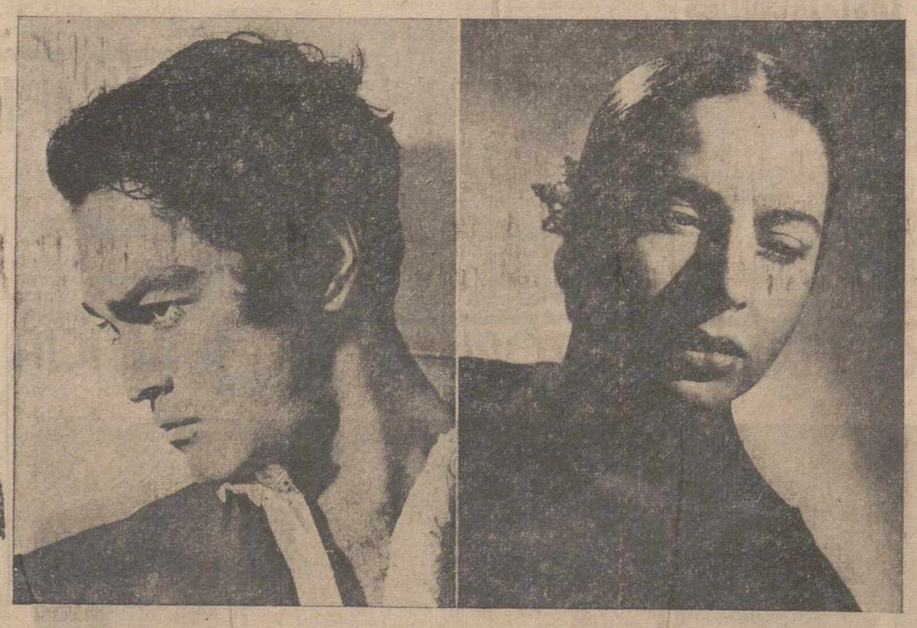

ROBERTO IGLESIAS — FLORA ALBAICIN
en
SUITE ESPAÑOLA
Con la colaboración especial de
la primera bailarina AIDA RAMIREZ
y la cantante canaria MARIA MERIDA
y un formidable conjunto de bailarinas y bailarines
El espectáculo que ha sido la sensación en París, la pasada primavera
SENSACIONAL Y ESCOGIDO PROGRAMA
Un espectáculo de categoría internacional, aclamado por todo el mundo
Lugar: PLAZA DE TOROS - Hora: 11 noche

ESCENARIOS Y PANTALLAS

Actuación de la compañía de Muñoz Román, en el Principal y de Gracia Imperio, en el Ortega

Tres revistas: "Maridos Odiosos", "Sirenas de Apolo" y "Todo para la Mujer"

PRINCIPAL

La actuación de la Compañía de Muñoz Román, en nuestro Teatro Principal, durante la Feria, es ya casi tan obligado como la de Marcos de Celis en nuestras corridas.

No se concibe una «Feria de San Antolín», sin la visita del simpático escuadrón de «las alegres chicas del Martín», con su gran «vedette» Queta Claver al frente, escoltadas por la plana mayor de actores cómicos: Gómez Bur, Lepe y Heredia.

Presentó este soberbio conjunto otra obra del "número uno" de los escritores de revista españoles, Muñoz Román, bajo el título actualizado de «Maridos odiosos», que luce en el repertorio de los del «Martín», con toda la gracia dialogal, todo el juego escénico, toda la fuerza cómica que el autor de «Cinco minutos nada menos», da a todas sus comedias

Juegan en «Maridos odiosos», no solo los pintureros personajes, sino las cosas, el color y la música de los maestros Rosillo y Moraleda, metidos en un mar chispeante de confusiones, que mantiene la risa en el espectador, ayudado el autor por esos cómicos, verdaderos fenómenos, que encabezan esta Compañía tan excepcional.

Hay números, como el de la ronda vasca, que se repiten seis y siete veces, y es que en esta obra afortunada de Muñoz Román, se luce todo el «elenco» de Martín, que —no hace falta decirlo— es uno de los mejores de España en esta especialidad.

Queta Claver tiene las máximas simpatías del público palentino. Es una «vedette» encantadora, con belleza y juventud y que, por si fuera poco, que no lo es, tiene arte y gracejo para capitanear un gran conjunto de revista como es éste.

Con ella, comparte la cabecera del cartel, como primera figura femenina, otra «vedette» con mucho arte y no menos «sex appeal», la sugestiva Carmen Esbri.

La parte cómica —tan fundamental en este género— corre a cargo de tres «ases» indiscutibles: Manolo Gómez Bur, primer actor y director; Lepe y Heredia.

El conjunto de vicetiples, como es costumbre en esta Compañía, es verdaderamente selecto y cuajado de caras bonitas y figuras esculturales. No es extraño que el Teatro se haya abarrotado en todas las funciones, hasta el extremo de que según nos dicen, una reventa «foránea» ha hecho el «día de San Antolín», un pingüe negocio. Muñoz Román y sus huestes sigue siendo el «amo teatral» de San Antolín.

ORTEGA

En el «Ortega», se presentó el sábado y domingo otro gran conjunto de revista, encabezado por la escultural Gracia Imperio y el graciosísimo primer actor cómico, Luis Cuenca.

El sábado se estrenó la revista «Sirenas de Apolo». Se trata de una obra con fuerza hilarante que sirve para engarzar unos números musicales de garbosa melodía y ligeros ritmos.

El domingo se repuso «Todo para la mujer», «sketchs» cómicos de gracia disparatada, de menos fuerza taquillera, como ahora se dice, que la del sábado anterior.

Gracia Imperio tiene desenfado para llenar la escena. Luis Cuenca es un actor cómico —un caricato más bien— de estilo desorbitado, pero eficiente, porque hace reír a los espectadores, siempre que está en escena, a caño libre.

Los conjuntos vistosos, así como la presentación. También se llenó el Teatro hasta agotarse las localidades por completo y el público salió muy complacido. La Feria de este año está demostrando que el público tiene ganas de divertirse, de lo que nos alegramos sinceramente.—B.

Estrenos cinematográficos

PROYECCIONES

«LA ZAPATILLA DE CRISTAL». — Nacionalidad: Norteamericana. — Producción: Metro Goldwyn Mayer. — Dirección: Charles Walters. — Protagonistas: Leslie Caron, Michael Wilding y Kaenan Wynn. — Fecha de estreno en Palencia: 1-IX-1956.

Bajo el título de «La Zapatilla de Cristal» se nos presenta una versión libre del famoso cuento de Perrault «La Cenicienta». Pero así como en otras composiciones artísticas de tipo histórico y literario, «made in USA» se exportan mixtificaciones que dejan malparado el asunto original, en la presente ocasión entendemos que se ha logrado el efecto contrario. El cuento de Perrault ha ganado en plasticidad, en belleza y el tinte legendario y poético de los cuentos con sueños de «príncipe azul». El encuentro entre los protagonistas y otros puntos del relato tienen un aspecto más humano y más «apto para mayores», porque Charles Walters, el director de este buen film, ha sabido dejar a un lado la ingenua puerilidad del relato original, para ofrecernos una versión libre, pero más acertada.

De otra parte, la calidad artística del film, se enriquece con varios números de ballet, muy vistosos y bien logrados, de magnífica ambientación, que plasman maravillosamente los sueños de «La Cenicienta», a los que además presta adecuado matiz un fino colorido. Bella música de Bronislau Kraper, y experta dirección.

Michael Wilding y Kaenan Wynn con una interpretación ajustada se ven superados por la genial «Lili», quien hace gala, no solamente de sus probadas aptitudes coreográficas, sino de una evidente calidad artística en todo el variado matiz de su «rol». En resumen: una película fina y bien lograda.

«FRANCIS EN LAS CARRERAS». — Nacionalidad: Norteamericana. — Producción: Universal Internacional 1951. — Director: Arthur Lubin.—Protagonistas: Donald O'Connor, Piper Laurie y Cecil Kellaway. —Fecha de estreno en Palencia: 1-IX-1956.

Para los espectadores que contemplaron ya las «genialidades» de «Mi mula Francis», esta segunda jornada les descubre pocas cosas nuevas. Hay situaciones muy similares, con escenas casi idénticas, pero se consigue entretener. La mula Francis ahora se hace psicoanalista, canta, bebe y hasta se emborracha. Conoce y hace amistad con los caballos y basta sabe «confidencialmente» quién ganará las carreras.

Lo mejor, acaso, sea el guión y el acertado doblaje español, aunque tenga pequeños defectos de género. La dirección e interpretación sólo discreta y particularmente nos molesta señalar que lo mejor del «elenco» corre a cargo precisamente de una mula, que continuamente pone de manifiesto su docilidad y amaestramiento. Vale para los niños y público poco exigente.—BALLESTEROS.

VIDA RELIGIOSA

MARIAS DE LOS SAGRARIOS.—Hoy, martes, 4 de septiembre, a las ocho y media de la mañana, misa de Comunión en la Capilla del Sagrario de la S. I. Catedral.

El Santo Sacrificio será ofrecido para que el Corazón Santísimo de Jesús ilumine a los Rvdmos. Directores diocesanos de la Pía Unión para los Sagrarios Calvarios y otros sacerdotes discípulos de San Juan reunidos en la Casa de Nazareth para tratar de nuestro ideal eucarístico.

M.C.D.2022

LA X VUELTA CICLISTA DE PALENCIA

Julio Pérez Oreña, de Torrelavega, vencedor absoluto

Reconquistó en la última etapa "su maillot amarillo", en un planeado ataque, en el que se puso de relieve la potencia de este corredor

Joaquín Polo, el hombre combativo de la jornada, dió lugar a la primera escapada que permitió el triunfo en Palencia al salmantino Hernández

POR EQUIPOS FUE OVIEDO, PRIMERO, SEGUIDO DE TORRELAVEGA Y PALENCIA

(De nuestro enviado especial)

La Vuelta ha terminado. Resumamos: Vencedor absoluto, Julio Pérez Oreña, de Torrelavega. Por equipos, triunfó Oviedo, seguido de Torrelavega y Palencia. Joaquín Polo, del equipo palentino, se proclamó «rey de la montaña». Leopoldo Hernández, ganó la última etapa.

EL LIDER

Julio Pérez Oreña, «el Coppi», ha sido vencedor absoluto de la Décima edición de la Vuelta Ciclista de Palencia, organizada por el Frente de Juventudes.

Su triunfo, merecido, ha venido a premiar al mejor corredor, sin género de dudas, que hemos tenido en la prueba. Ya destacamos en nuestras crónicas diarias sus condiciones de excelente rodador, que se defiende subiendo y es potente en la llegada. Ha sido su potencia, precisamente, la que le ha dado el triunfo, el liderato de una Vuelta, reconocida en todas partes como de una envergadura excepcional. Es la prueba por etapas, más larga de nuestra Patria—nueve días— después de la Vuelta a España. Y es sin discusión «la reina» de las competiciones del ciclismo juvenil.

DOS ESTRELLAS. — Julio Pérez Oreña, con Joaquín Polo. Son el vencedor absoluto de la Vuelta y el "rey de la Montaña". Las dos "figuras", sin discusión de esta gran ronda ciclista, que durante nueve días recorrió 1.161 kilómetros. Las escaladas de Polo y esa media horaria total, de casi 34 kilómetros del líder, acreditan su clase.

Dura, durísima, con las escaladas de El Escudo y Pajares, como botón de muestra, ha constituido un rotundo éxito para el torrelaveguense y el triunfo absoluto de una organización bien acreditada. Creo que para ambas afirmaciones puede ser sintomático este detalle. En los 1.161 kilómetros del recorrido la media horaria obtenida por Pérez Oreña ha sido, ¡de 33'750 kilómetros!

Cuando se corre así, es que la Vuelta ha ha marchado bien. Y no estaba mal planeada.

Pérez Oreña, conquistó el «maillot amarillo» en la cuarta etapa (Burgos-Potes). Lo perdió, en la jornada en que se durmieron «dos ases», camino de Oviedo, para cedérselo a su compañero de equipo Enrique Cabeza. Fué en las rondas siguientes un doméstico, de calidad, al servicio del líder, pero cuando vió amenazado a éste, muy gastado, salió él a por el triunfo y lo consiguió. Lo logró en la última etapa, en la que después de nueve días, hacían falta buenas piernas para en un recorrido sin accidentes ir a por el minuto y 16 segundos que le separaban de Cabeza. Más aún, asegurar que los dos segundos con que amenazaba el ovetense Rato, no fuesen una pesadilla en los diez últimos kilómetros. El triunfo de Pérez Oreña ha sido apoteótico. Su clase, bien merece que sigamos con atención las próximas actuaciones de este chaval.

Oreña, se clasificó el quinto en la primera etapa, a tres minutos del vencedor. Fué sexto, en la contra reloj, detrás del equipo de Madrid, a once segundos y pasó al tercer puesto de la general. Avanzó un lugar, en la tercera etapa, al clasificarse en segunda posición. Conquistó el maillot en Piedrasluengas, a donde llegó el tercero, a doce segundos del vencedor. Bajó al segundo lugar, cediendo el liderato a Cabeza, en la quinta etapa, entrando en Oviedo en el puesto once. En la sexta, séptima, octava y novena jornadas, se dedicó a hacer de «locomotora» de su compañero para defenderle el maillot amarillo. En Aguilar, la noche del sábado, me dijo: «Si los dos segundos de Cabeza no fueran suficientes, debido al desarrollo de la etapa, yo me lanzaré a por el triunfo». ¡Qué difícil parecía, esta posibilidad! Y con qué facilidad le vimos salir —aprovechando un error táctico asturiano— en una carretera llana a por el jersey amarillo. Se necesitaba clase para ello. Se precisaba además estar, tras nueve agotadores días, con fuerza, con plena forma. Por algo en las primeras etapas comenzó a llamarse a este muchacho «El Coppi» de la Vuelta.

LA ULTIMA ETAPA, LA DECISIVA

A más de las once y cuarto de la mañana, se dió la salida en Aguilar, a los 38 «supervivientes». Estaba prevista la «leña» en la jornada. Lo que no contaba de antemano era un fuerte viento contrario que dificultase la marcha. A pesar de ello, se obtuvo una media horaria de 35 kilómetros, ¡que ya está bien!

Oviedo surgió rápido con ataques continuos, pero el estrechísimo marcaje —de hombre a hombre— impedían todo intento de fuga. Al subir La Baldomera vimos surgir a Esteban Martín, del grupo. El abulense es una revelación escaladora que ya apunta un brillante porvenir. Tras él, va Polo, porque a Polo en cuanto el perfil es hacia arriba se le alegra el corazón. Pero de nuevo hay reagrupamiento. Un reagrupamiento relativo, porque la marcha muy viva, y con «tirones» continuos impone la fila india.

En el alto de Nogales es el líder —Cabeza— el que intenta hacer su pinito, logra unos metros de ventaja llevándose a su rueda sólo a Suárez Camporro, que no era peligroso. También el intento fracasa rápido y entonces debió consolidarse en la mente de Pérez Oreña su propósito: Ganar la Vuelta.

Manchón se para a la entrada de Herrera con avería en el cambio, pero pronto logra incorporarse. Solo unos cuantos, entre ellos Pereda, con un pinchazo, se han rezagado, lo que demuestra que ya hubo buena selección en anteriores etapas.

Cuando nos acercamos a Osorno pincha Cabeza, y Esteban Martín, de Avila —¿por qué este acuerdo?— le cede su bicicleta. Es entonces cuando surge la primera escapada del día que tendría su fruto. Son Polo, de Palencia, los salmantinos Hernández y Del Río, el abulense Julio Jiménez, el asturiano Castañón y el vallisoletano Rodríguez, los fugados.

Una fuga que no inquieta mucho porque de ellos sólo hay una amenaza muy remota, la de Polo, que estaba a diez minutos y medio del líder.

Salen después Rato y Tuya, pero Oreña organiza la caza y también es abortado este intento.

A 40 kilómetros de la meta, el sexteto, lleva una ventaja de 2 minutos y 23 segundos, sobre el pelotón y como atrás la extremada vigilancia impone alguna calma, van aumentando distancias.

En Amusco Pérez Oreña se marcha, a su rueda sale Tuya, pero una nueva caza impone el reagrupamiento al tomar en Monzón el desvío de Husillos. Pincha Llaneza y Carrio, cambia máquina con él.

Nuevo intento de Pérez Oreña. Faltan diez kilómetros para la meta. Fructifica esta vez y se lleva con él a Sousa y Tuya. Es Sousa, una auténtica locomotora y cuando estamos en el Puente de Don Guarín, tenemos ya nuevo líder.

Antes en la meta habían entrado los seis fugados de los que Polo, fué el combativo, el que «tiró» siempre. En el «sprint» final se impondría Leopoldo Hernández, el simpático «Poli». El hombre que no perdió su buen humor en ningún momento y que también había dicho que quería ser el primero en Palencia.

Oreña con alguna ventaja en los metros finales entró en séptima posición. Fué Tuya el octavo y Sousa el noveno.

Hablamos antes del error táctico de Oviedo. El líder, Cabeza, tuvo a su lado siempre a Rato. Oreña fué vigilado por Tuya. ¿Por qué? ¿No andaba bien Rato? Si no, es inexplicable que el hombre a quien debió vigilarse, Pérez Oreña, porque era el auténtico peligro, no mereciese la atención de Rato —que estaba clasificado antes que él— y no de Tuya.

¿Qué podía suponer un líder que ya lo era? ¿No se trataba precisamente de arrebatar un maillot amarillo? Reflexionen esos "directores técnicos", con serenidad, sin gestos dramáticos, sin apasionamiento. Todo ha terminado ya. Y ha terminado bien. Como empezó.

EQUIPOS

Oviedo ganó por equipos. (Oviedo A, puntualicemos). Torrelavega fué segundo. (También su equipo A). Y Palencia, tercero, entre los dieciséis que iniciaron la ronda el día 25 de agosto.

Merecido el triunfo asturiano. Justo igualmente ese segundo puesto montañés. ¿Y Palencia? Palencia, amigos, con un solo equipo, tuvo el gran mérito de ser tercero, lo que demuestra una gran clase. Porque si clase tuvieron ovetenses y torrelaveguenses, no olvidemos, que a su servicio —¿para qué engañarnos?— tuvieron ocho hombres, en dos grupos. Palencia luchó solo. Y solo, ganó.

Con un magnífico Polo, la figura de la Vuelta junto a Pérez Oreña; con un extraordinario Sousa, sobre todo mediada la prueba, y a quien la mala suerte impidió mejor clasificación; con Manchón, ganador de una etapa, bien colocado en otras y con ganas de "guerra", lo que hasta ahora no había sido su síntoma; y finalmente con César González, que rodó bien y al que, debido a su escaso entrenamiento, no podemos pedir más.

FINAL

La Vuelta, amigos, ha terminado. Si en todas partes despertó una expectación grande, el recorrido de la última etapa fué de apoteosis. Nunca ví más gente en una carretera, presenciando el paso de los ciclistas. Y nunca ví una meta mejor organizada y con más público que en esta ocasión.

En la tribuna de honor, el Gobernador Civil, acompañado de su distinguida esposa y sus dos hijas, con el alcalde, y otras autoridades presenciaron la llegada. Hubo ramos de flores, reparto de trofeos y vuelta de honor, mientras el NO-DO recogía los distintos momentos del final de esta gran prueba ciclista que el Frente de Juventudes organiza todos los años, para orgullo de Palencia. Enhorabuena, a todos.

YAYE

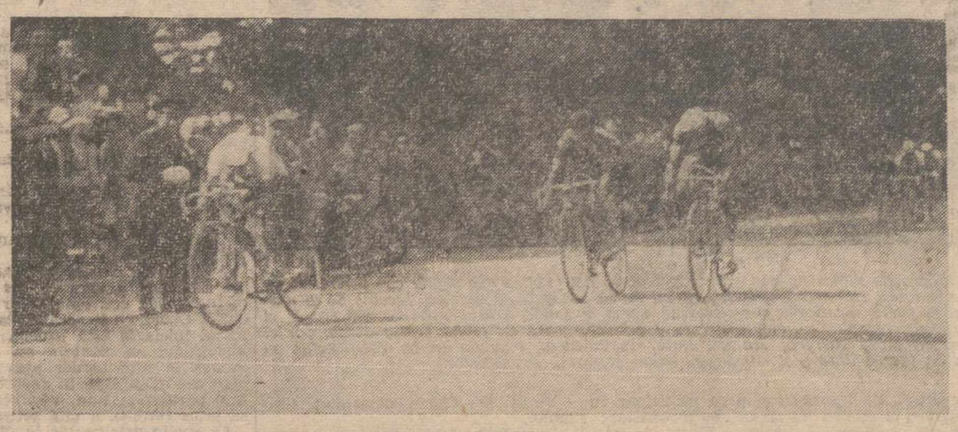

EL ULTIMO «SPRINT».—Sobre la ancha pista de la meta —siempre modelo— de Palencia, se disputa el último "sprint" de la Vuelta. Con un bonito estilo, arqueado su cuerpo sobre el manillar, Leopoldo Hernández, de Salamanca, bate en la misma raya a su compañero de equipo, Arturo del Río, y al vallisoletano Francisco Rodríguez. Un poco más atrás vienen el palentino Joaquín Polo, el asturiano Castañón y el abulense Julio Jiménez. Es decir, los seis fugados en la última etapa, la de la «leña», que resolvió la carrera. Una carrera que conservó la emoción hasta el último momento, en diez etapas. — (Foto Payá).

CLASIFICACION INDIVIDUAL DE LA ULTIMA ETAPA

1.—Leopoldo Hernández, Salamanca, 2-51-19. 2.—Arturo del Río, Salamanca, 2-51-19. 3.—Francisco Rodríguez, Valladolid idem. 4.—Joaquín Polo, Palencia, 2-51-21. 5.—Faustino Castañón, Oviedo A., ídem. 6.—Julio Jiménez, Avila, ídem. 7.—Julio Pérez Oreña, Torrelavega A., 2-56-26. 8.—Luis Tuya Oviedo B., 2-56-40.9.—José Sousa, Palencia, 2-56-55. 10.—José Ponte, La Coruña, 2-58-10 11.—Luis Alonso Luengo, León, id. 12.—Enrique Cabeza Polanco, Torrelavega A., ídem. 13.—José Luis Rato, Oviedo A. ídem. 14.—José Manuel Llaneza, Oviedo A., id. 15.—Manuel Alvarez, León, ídem. 16.—Lorenzo González, Salamanca, id. 17.—Raúl Correa Parada, Pontevedra, id. 18—José Correa Parada, Pontevedra, id. 19.-Pablo Agusín, Valladolid id. 20.—Carlos Herranz, Valladolid, id. 21.—José Luis Santamaría, Valladolid, id. 22.-Rogelio Hernández, F. J. Madrid, id. 23.—Esteban Martín Jiménez, Avila id. 24.—Pedro Jiménez, Avila, id. 25.—Félix Jiménez, Avila, id 26.—Angel Manchón, Palencia, id. 27.—César González, Palencia, id. 28.—Luis Izquierdo Angulo Miranda, id. 29.—Jesús Delgado Reineras, Miranda, id. 30.—Lucio Palmier, 2-58-16. 31.—Luis Carrio, Oviedo B., id. 32.—Manuel Villar, Oviedo B., 2-58-40. 33.—Alfonso González, Torrelavega B., 3-00-13. 34.—Mariano Bodelón Camba, La Coruña, ídem. 35.—Fernández Pereda Rodríguez, Torrelavega A., id. 36.—José Suárez Camporro, Oviedo B., ídem. 37.—Miguel Arconada, Valladolid, ídem. 38.—José Fernández Trueba, Torrelavega B., 3-00-56.

Media horaria de esta etapa, 35 sobre un recorrido de 100 kilómetros.

Clasificación por equipos de la última etapa

1.º—Salamanca, 8-40-48.
2.º—Palencia, 8-46-26.
3.º—Valladolid, 8-47-39.
4.º—Oviedo A, 8-47-41.
5.º—Avila, 8-47-41.
6.º—Oviedo B, 8-53-36.
7.º—León, 8-54-36.
8.º—Torrelavega A, 8-54-49.

CLASIFICACION GENERAL DE EQUIPOS

1.º—Oviedo A, 103-47-42.
2.º—Torrelavega A, 103-58-38.
3.º—Palencia, 105-16-05.
4.º—Valladolid, 105-28-42.
5.º—Oviedo B, 105-30-54.
6.º—León, 106-40-00.
7.º—Avila, 107-25-43.
8.º—Salamanca, 109-39-06.

Nota: No puntúan los equipos de Torrelavega B, La Coruña, Orense, Pontevedra, Miranda y Madrid, por tener menos de tres corredores en carrera.

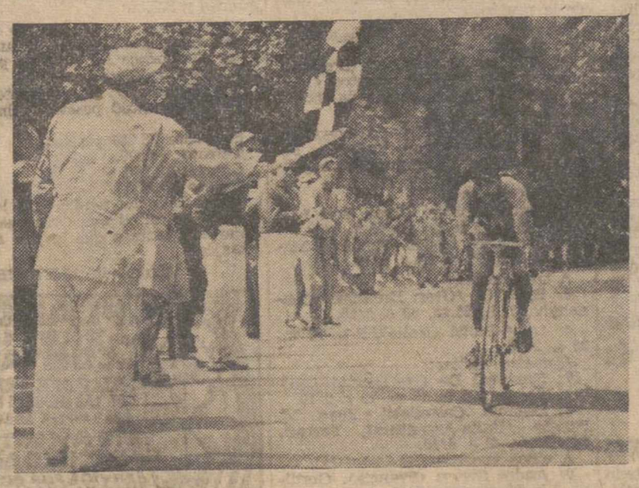

UN PEQUEÑO QUE QUIERE SER GRANDE.—El pequeño Sousa, llega a la meta en la última etapa. Hizo una magnífica carrera el palentino y Oreña, el líder, le dedicaría los primeros elogios al acercarse a los micrófonos para mostrar su satisfacción. Destacar en una Vuelta a Palencia, da categoría. Y Sousa, destacó.—(Foto Payá).

Clasificación general

1.—Julio Pérez Oreña, Torrelavega A, 34-22-33.
2.—Enrique Cabeza Polanco, idem, 34-23-01.
3.—José Luis Rato, Oviedo A, 34-23-03.
4.—Luis Tuya, Oviedo B, 34-23-38.
5.—José Manuel Llaneza, Oviedo A, 34-25-33.
6.—**Joaquín Polo, Palencia, 34-26-42.**
7.—Carlos Herranz, Vallad., 34-41-14.
8.—Rogelio Hernández, F. J. Madrid, 34-49-35.
9.—Raúl Rey Formosal, Orense, 34-55-16.
11.—**José Sousa, Palencia, 35-00-03.**
12.—Faustino Castañón, Oviedo A, 35-02-09.
13.—Arturo del Río, Salamanca, 35-08-00.
14.—Luis Carrio, Oviedo B, 35-30-33.
15.—Esteban Martín Jiménez, Avila, 35-33-01.
16.—José Luis Santamaría, Valladolid, 35-34-37.
17.—José Correa Parada, Pontevedra, 35-38-22.
18.—Lucio Palmier, León, 35-43-09.
19.—Leopoldo Hernández, Salamanca, 35-45-02.
20.—Julio Jiménez, Avila, 35-46-41.
21.—José Suárez Camporro, Oviedo B, 35-46-56.
22.—Fernando Pereda Rodríguez, Torrelavega A, 36-09-27.
23.—Manuel Villar, Oviedo B, 36-13-33
24.—Alfonso González Lombana, Torrelavega B, 36-14-55.
25.—**Angel Manchón, Palencia, 36-15-58**
26.—Pedro Jiménez, Avila, 36-16-25.
27.—Francisco Rodríguez, Valladolid, 36-19-59.
28.—**César González, Palencia, 36-29-38**
29. Mariano Bodelón Camba, La Coruña, 36-33-09.
30.—José Ponte, La Coruña, 36-41-17.
31.—Pablo Agusín, Valladolid, 36-58-38
32.—Jesús Delgado Reineras, Miranda, 37-00-17.
33.—Luis Izquierdo Angulo, Miranda, 37-36-39.
34.—Miguel Arconada, Vall., 37-42-32.
35.—Félix Jiménez, Avila, 37-55-41.
36.—Lorenzo González, Salamanca, 38-49-46.
37.—Luis Alonso, León, 38-50-33.
38.—José Fernández Trueba, Torrelavega B, 39-17-07.

ESE BONITO FINAL.—Leopoldo Hernández («Poli»), ganador de la última etapa; Joaquín Polo, rey de la montaña, y Julio Pérez Oreña, vencedor absoluto de la Vuelta, pasean sus triunfos. Es el bonito final de los ramos de flores y los aplausos. Bien merecidos todos.—(Foto Payá)

Vuelta Ciclista a Cataluña

El juvenil Juan Amor ganó la primera etapa

Barcelona, 2. — Juan Amor, del Frente de Juventudes de Valencia, se adjudicó la victoria en la primera etapa de la Vuelta Ciclista a Cataluña. El tiempo empleado por el corredor valenciano, fué de una hora, 42 minutos, 50 segundos a un promedio de 41 kilómetros por hora.

A las 11.30 tomaron la salida los 81 corredores desde Sabadell y con destino a la Ciudad Condal, para cubrir los 72 kilómetros de esta primera etapa. Despidieron a los corredores los jugadores del Real Club Deportivo Español con Ricardo Zamora al frente.

Los corredores se lanzaron a gran tren, continuamente agrupados, hasta San Andrés de la Barca, donde hubo un intento de escapada de Angel Rodríguez y del francés Lerda, los cuales entraron con cinco minutos de anticipación sobre el horario previsto en los jardines de Montjuich donde dieron las 12 vueltas que tenían que cubrir antes de finalizar la etapa. A continuación de éstos dos corredores entraron Gabriel Saura y Esmatges, y a unos metros de éstos, el grueso del pelotón. En Montjuich fué donde hubo algo de lucha, siendo absorbidos en el transcurso de la primera vuelta Lerda y Rodríguez, por la reacción provocada por el pelotón, que a su paso por la cinta de llegada va capitaneado por los corredores del Español Utset, Crespo y Masip. Continúa así la carrera hasta la octava vuelta, en que se produce un ataque del valenciano Amor quien consigue 20 segundos de ventaja en la novena vuelta, ventaja que aunque reducida consigue mantener hasta el final. En el transcurso de la séptima vuelta, sufrió una caída el francés Lerda, que tuvo que ser retirado del circuito, aunque según nuestras informaciones desea continuar la carrera.

Este año la Vuelta Ciclista a Cataluña será más reducida en cuanto a participación se refiere. La defección en último momento del equipo mallorquín del Minaco deja solo el campo libre en cuanto a equipos potentes se refiere a los del Español y Faema. Por lo que vimos hoy, no debemos contar con los extranjeros, al menos por lo que han hecho en esta primera etapa. De figuras en plan internacional, aparte de Poblet y Masip, el uno de Faema y el otro del Español, no hay ninguno más.

La clasificación de esta primera etapa fué:

1.—Amor, 1-42-50.
2.—Poblet a 4 segundos.
3.—Gelabert, ídem.
4.—Masip, ídem.
5.—Givanel, a 13 segundos.

Premio de la Montaña: 1, Amor, 7 puntos; 2, Moreno, 5; Pacheco, 3; Michelena, 2; Constela, un punto.—Alfil.

LA SEGUNDA ETAPA

Igualada 2.—Segunda etapa de la Vuelta Ciclista a Cataluña. Barcelona-Igualada, con 70 kilómetros de recorrido. La escalada en el Alto de los Brusch era puntuable para el Gran Premio de la Montaña.

Se sale a la hora prevista a tren cansino los primeros kilómetros. A la salida de Esplugas el tren se aviva. Por Palleja, han comenzado las hostilidades y han salido tres escapadas, Jarque, Beltry y Ferrá, que llevan una ventaja de 53 segundos a un grupo en el que forman Moreno, Bonaza, Constela y Jaime Calucho. La batalla se acentúa y se rueda luego a 50 kilómetros por hora. El descenso de los Brusch, va cara a la meta es impresionante. Los siete hombres de cabeza son Poblet, Masip, Ancelle, Arqué, Esmatjes, Utset, vuelan hacia la meta, unidos a los dos franceses Tomelló y Vitetta, que en el descenso se han unido a los corredores escapados y a cinco kilómetros de la meta.—Alfil.

CLASIFICACIONES

Igualada, 2.—A media noche, tras seis horas de espera, las clasificaciones oficiales no habían sido facilitadas. Valiéndonos de nuestros propios medios transmitimos las siguientes clasificaciones oficiosas:

Primera etapa Sabadell-Barcelona: Primero, Amor, 1-42-50; segundo, Poblet, 1-42-54; tercero, Gelabert, igual tiempo; cuarto, Masip, ídem; quinto, Gibanel 1-43-03.

Clasificación de la Montaña en la primera etapa: Primero, Amor, con 27 puntos; segundo, Moreno, con 21; tercero, Pacheco, con 15; cuarto, Michelena, con 13.

Clasificación de la segunda etapa Barcelona-Igualada: Primero, Miguel Poblet, 3-18-33; segundo, Esmatges, a un largo; tercero, Gelabert, 3-21-27; cuarto, Masip, 3-21-27.—Alfil.

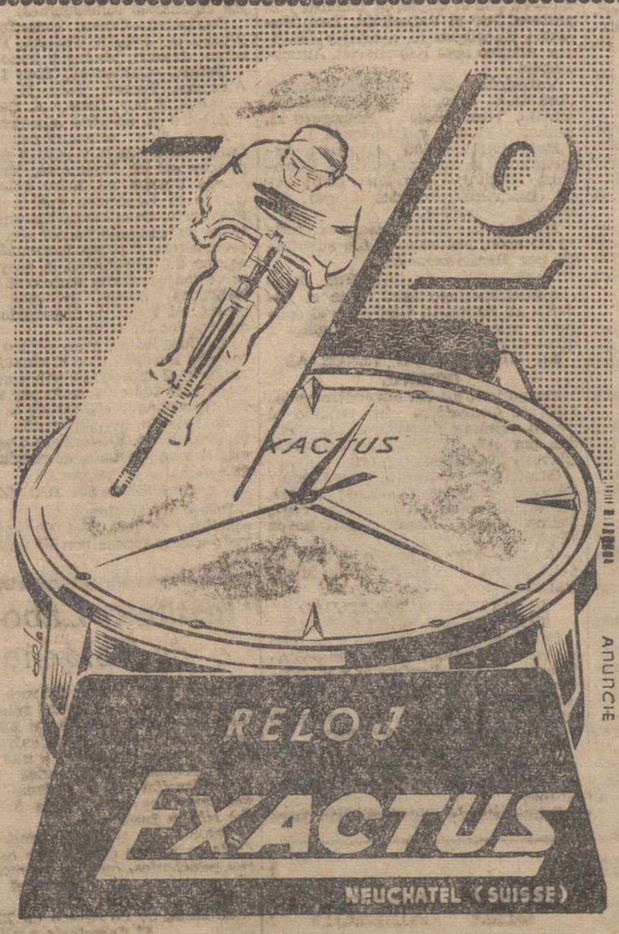

M.C.D.2022

Con gran éxito se corrió el IV Circuito Motorista de Palencia

Un enorme gentío, con orden y disciplina, presenció a lo largo del recorrido las emocionantes pruebas

Triunfaron Juan José García, sobre 'Lube', en la de aficionados; Pedro Poncela, montando "A. J. S.", en la de profesionales, de 350 c. c., y el italiano Guido Guarnieri, sobre "Norton", en la de fuerza libre

El «IV Circuito Motorista a Palencia» consiguió, en esta nueva edición, otro muy apreciable éxito. Para presenciarlo se trasladaron a nuestra ciudad desde diferentes poblaciones españolas ,no sólo los que tenían el propósito de participar en la misma con sus muchos ayudantes, sino otros muchísimos motoristas que querían presenciar las interesantes pruebas anunciadas, visto el éxito que habían alcanzado en ediciones anteriores.

Por eso, las calles de nuestra capital presentaban un aspecto muy animado desde primeras horas del día, viéndose motocicletas por todas partes de las más dispares marcas.

Desde las nueve de la mañana empezó a congregarse público en el itinerario del Circuito, que como se sabe estaba en el trayecto de la Avenida de Valladolid, Modesto Lafuente Avenida de José Antonio, para seguir de nuevo por la primera Avenida hasta la Fábrica Nacional.

La meta se había establecido en el mismo lugar que otras veces, para, de salida, tomar la recta que conduce hasta la Fábrica de Armas, volviendo desde allí por toda la Avenida de Valladolid, hasta la curva de Modesto Lafuente.

Se habían instalado amplísimas tribunas, y frente a ellas numerosas hileras de sillas para socios del Club Motorista Palentino —que como se sabe es el organizador de la prueba— y público en general que se ocuparon totalmente.

Fuerzas de la Policía Armada y de la Guardia Municipal guardaban el orden del público, que fué perfecto y ordenado, respondiendo a las instrucciones que constantemente les comunicaba el spiker Pedro Sáiz desde el micrófono de la tribuna del jurado.

El éxito, pues, como decimos al principio, no ha podido ser más completo, por lo que los organizadores merecen nuestro aplauso y felicitación.

LAS PRUEBAS

Había organizadas tres pruebas. La primera era para aficionados y las otras dos para profesionales Las tres fueron seguidas por el público con una gran atención, y los corredores veían el flamear de los pañuelos, con que les saludaban especialmente en las últimas vueltas de cada prueba, y, sobre todo, en el momento en que el vencedor de cada una de ellas, se dirigía hacia la meta.

PRUEBA PARA AFICIONADOS

Se iniciaron las pruebas con la de aficionados, reservada para máquinas que no excedieron de 125 cc.

Se inscribieron para esta prueba los siguientes corredores indicados también los dorsales que les correspondían.

Dorsal número 1.—Avelino Amigo Pérez.
Dorsal 2.—José María Palacios.
Dorsal 3.—Juan José García.
Dorsal 4.—Gregorio Rodríguez.
Dorsal 5.—Santiago Poncela.
Dorsal 6.—José Luis Yela.
Dorsal 7.—Mariano San José.

Luego de comenzada la carrera, se pudo observar que corrían dos con el mismo dorsal número 7. ¿Qué había ocurrido? Pues que Mariano San José, que se había inscrito con el verdadero número 7, no salió cuando el Jurado dió la señal ignoramos por qué causa, y tomó por su cuenta la iniciación de la prueba. Y el otro 7, no había hecho la inscripción, por lo que, naturalmente, ambos fueron descalificados a pesar de su buena actuación en el momento de correr.

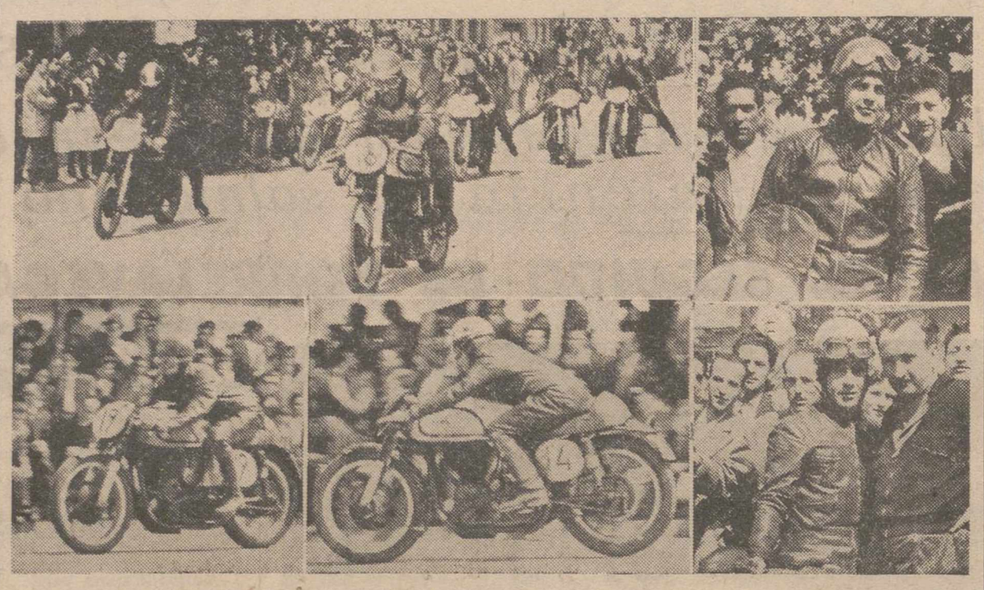

En todo momento fué seguida la prueba motorista con gran expectación del público que siguió con interés sumo la lucha entre los diferentes corredores. Nuestro Redactor gráfico PAYA recoge aquí algunas facetas de la misma. De izquierda a derecha: En la parte superior el momento de darse la salida a la prueba de 350 cc.—Y el italiano Guido Guarnieri, clasificado segundo en dicha carrera y primero en la de fuerza libre; abajo, por el mismo orden: Guido Guarnieri, en plena carrera; Manuel Dato, de Valencia, segundo en la clasificación en la carrera de fuerza libre y el mismo corredor junto a su director

Esta prueba consistía en dar 10 vueltas completas al circuito, con un recorrido total de 26 kilómetros.

La clasificación fué la siguiente:

1.—Juan José García, con «Lube» de 99 c.c., que hizo el recorrido establecido en 21 minutos, 49 segundos, 22 centésimas, con un promedio de 71.494 kilómetros a la hora.

A continuación se clasificaron:
2.—Santiago Poncela.
3.—José Luis Yela.
4.—José María Preciados. Los tres primeros casi llegaron juntos a la meta, lo que prueba lo reñido de la lucha, y el último lo hizo bastante distanciado.

La vuelta más rápida dada en esta prueba la hizo Juan José García, en 2 minutos, 7 segundos y 95 centésimas precisamente en la cuarta vuelta de las diez de que constaba la prueba.

SEGUNDA PRUEBA

Poco después volvía el coche jurado a cerrar el Circuito para iniciarse la segunda prueba. Esta era para profesionales con máquinas no superiores a 350 cc.

Constaba de 15 vueltas al Circuito, con un recorrido total de 39 kilómetros.

Se inscribieron para participar en la misma los siguientes motoristas:

Dorsal 18.—Alfredo Flores, de Barcelona.
Dorsal 19.—Guido Guarnieri (italiano).
Dorsal 20.—Jesús Alvarez, de Madrid.
Dorsal 21.—Emilio Muñoz, de Tánger.
Dorsal 22.—Manuel Muñoz, de Tánger.
Dorsal 23.—Sanchis, de Valencia.
Dorsal 28.—P. Poncela, de Santander.
Dorsal 14.—P. Dato, de Valencia.
Dorsal 15.—Mariano Checa, de Madrid.
Dorsal 16.—M. Pérez González, de Madrid.
Dorsal 17.—M. Blas de Valencia.

Hubo bastante lucha en esta prueba, corrida sin el menor incidente, salvo, como ya se dice las averías que se produjeron en las máquinas y algunas caídas sin importancia, estableciéndose la clasificación como sigue:

1.—Pedro Poncela, de Santander, sobre «A. J. S.», que hizo el recorrido de los 39 kilómetros, en las 15 vueltas, en un tiempo de 25 minutos, 38 segundos 83 centésimas, con una media de 91.239 Kms. a la hora.
2.—Guido Guarnieri (de Italia), sobre «Norton».
3.—Jesús Alvarez, de Madrid, sobre «Norton».
4.—Alfredo Flores, de Barcelona, sobre «Guzzi».
5.—Manuel Muñoz, de Tánger, sobre «Norton», éste a una vuelta de los anteriores.
6.—Emilio Muñoz, de Tánger sobre «A. J. S.».
7.—Mariano Checa, de Madrid, sobre «Norton», a siete vueltas del primero, si bien conviene hacer constar que a Checa no le arrancó la máquina al iniciarse esta prueba y tardó muchísimo en ponerla en marcha, lo que le hizo perder esas vueltas, pero con gran espíritu deportivo prefirió participar, aun a sabiendas de su gran retraso, a una retirada.

La vuelta más rápida la dió, en la séptima Pedro Poncela, en un minuto, 39 segundos, 88 centésimas.

LA ULTIMA PRUEBA PARA MAQUINAS DE FUERZA LIBRE

La última prueba, fué, indudablemente, la que más interesó, por las grandes velocidades que en algunos trayectos del Circuito se alcanzaban, lo que, en definitiva se traducía en una gran espectacularidad. El público siguió muy interesado la prueba, lo había hecho también en las anteriores.

Esta prueba consistía en dar 20 vueltas al circuito con un total de 52 kilómetros.

Se inscribieron los diez siguientes corredores, con los dorsales que se indican. Dato este último que damos para que el numerosísimo público que presenció la prueba pueda reconstruir mejor lo que vió sobre el circuito.

Los inscritos fueron:
Dorsal 14.—Manuel Dato, de Valencia.
Dorsal 15.—Mariano Checa, de Madrid.
Dorsal 16.—Miguel Pérez, de Madrid.
Dorsal 17.—Manuel Blas, de Valencia.
Dorsal 18.—Alfredo Flores, de Barcelona.
Dorsal 19.—Guido Guarnieri, de Italia.
Dorsal 20.—Jesús Alvarez, de Madrid.
Dorsal 21.—Emilio Muñoz, de Tánger.
Dorsal 22.—Manuel Muñoz, de Tánger.
Dorsal 28.—Pedro Poncela, de Santander.

Iniciada la prueba tomó la delantera Dato, pero luego fué pasado por el italiano Guarnieri, quien ya no había de perder dicha posición privilegiada en las 20 vueltas del Circuito entrando en vencedor.

Indicamos a continuación el orden en que pasaron por la meta, en varias de las vueltas del Circuito.

Primera vuelta: 1.º Dato, seguido de Poncela, Guarnieri, Pérez, Alvarez, Checa, Manuel Muñoz, Emilio Muñoz Manuel Blas y Flores.

Segunda vuelta: Dato, Guarnieri, Poncela, Alvarez, Pérez, Checa, Muñoz (M.) y Muñoz (E.). Bastante retrasado pasa Flores.

Tercera vuelta: Pasan todos en las mismas posiciones relativas que en la anterior.

Cuarta vuelta: Toma ya, a partir de esta vuelta, el italiano se impone y ya no habría de perder la cabeza. Pasan en este orden: Guarnieri Dato, Poncela, y los restantes en la misma posición.

Luego, hasta el final, los tres primeros sostuvieron fuerte lucha, destacados de los restantes, pero sin que variaran las posiciones, que ya el trío había tomado.

LA CLASIFICACION

1.—Guido Guarnieri, de Italia sobre «Norton», en 32 minutos, 34 segundos, 94 centésimas, con una media horaria de 95.743 Kms.
2.—Manuel Dato, de Valencia, sobre «Norton»
3.—Pedro Poncela de Santander, sobre «A. J. S.».
4.—Miguel Pérez, de Madrid, sobre «Norton», a una vuelta del primero.
5.—Manuel Muñoz, de Tánger, sobre «A. J. S.», a ídem.
6.—Mariano Checa, de Madrid, sober «Norton» a ídem.
7.—Emilio Muñoz, de Tánger, sobre «Norton», a ídem.
8.—Alfredo Flores, de Barcelona, sobre «Gutti».
9.—Manuel Blas, de Valencia, sobre «Norton».

La vuelta más rápida fué dada por el italiano Guido Guarnieri, en 1 minuto 35 segundos, 22 centésimas.

REPARTO DE PREMIOS

Después se hizo el reparto de premios a los vencedores, y el «Moto Club Palentino» obsequió con un espléndido lunch a todos los participantes en las diferentes pruebas, a sus acompañantes y seguidores.

FIESTA MARINERA

Las regatas de traineras de San Sebastián

(Especial para este diario)

San Sebastián. — Uno de los más extraordinarios espectáculos que ofrece San Sebastián todos los años, es el de las regatas de traineras. El apasionamiento de los pescadores, que son los actores del acontecimiento, se contagia a toda la ciudad, sin excluir a los veraneantes.

Tras unos días tremendos de verdadero invierno, el domingo amaneció soleado y espléndido. Los trenes, todos los autobuses disponibles y centenares de autos y motos, llenaron la ciudad de un público que llenaba la playa de La Concha y todos los lugares estratégicos desde donde se dominaba el desarrollo de la pugna marinera.

Fueron cinco las embarcaciones que tomaron parte en esta primer regata. En una primera tanda, corrieron primeramente las traineras de Aguinaga —el pueblo de las angulas— y de Usurbil, con distintivo azul y colorado, respectivamente. La lucha que realizan es bonita y el público la sigue con verdadero interés.

En los últimos momentos la pugna adquiere una extraordinaria pasión. La tripulacón de Aguinaga sigue remando hasta el mismo instante de coronar la meta, donde se halla el Jurado de llegada, ganando netamente la regata.

Los tiempos establecidos son los siguientes:

Uguinaga, 24 minutos y 59 segundos.

Umbil, 25 minutos, 13 segundos 4/5.

En la segunda tanda corrieron las embarcaciones de Pasajes de San Juan, con camiseta roja; la de Orio, con camiseta amarilla; y la de Fuenterrabía, con distintivo verde.

Orio y Pasajes la realizan con una ligera ventaja sobre Fuenterrabía. El estado del mar es magnífico, habiendo mejorado algo en la media hora última. Todo hace suponer a los aficionados, que va a realizarse una gran regata.

La primera ciaboga es favorable a Pasajes, que saca una gran ventaja sobre Orío y Fuenterrabía, quienes doblan su baliza por el orden en que los hemos nombrado.

Entre el público que presencia el duelo se ofrecen grandes sumas en favor de Orio, para cubrir las muchas apuestas que tienen hechas.

La lucha se hace durísima y Pasajes de San Juan desarrolla una labor maravillosa. Toma la segunda baliza ceñidísimo, en la forma más espléndida, y ganando terreno por momentos.

El triunfo de Pasajes de San Juan es neto y seguro. Una gran sorpresa la derrota de los oriotarras, a quienes todos consideraban ganadores. Y mucho mayor el triunfo de Pasajes, que corría por la peor de las balizas. Se ha impuesto la pericia del patrono, Lujambio, que se apunta uno de los mayores triunfos de todos los tiempos.

Una ovación enorme corona la llegada de la pasaisterra a la meta de llegada. Todos los barcos tocan las sirenas y un gran júbilo deportivo señala el espléndido resultado de la regata.

Los tiempos invertidos fueron los siguientes:

Pasajes de San Juan, 23 minutos, 2 segundos, 2/5.

Orio, 23 minutos, 34 segundos.

Fuenterrabía, 24 minutos, 49 segundos y 2/5.

El domingo, con un cambio de embarcaciones, se correrá la segunda regata, sumándose los tiempos para la clasificación definitiva.

Los premios son los siguientes:

Primero: 80.000 pesetas y bandera de honor.
Segundo: 55.000 pesetas.
Tercero: 40.000.
Cuarto: 25.000.
Quinto: 20.000.

Ahora la lucha tendrá más interés. Aunque es difícil que Orío pueda rebajar la ventaja que le ha sacado Pasajes.

Alfredo R. ANTIGUEDAD

El británico Stirling Moss gana el Gran Premio de Europa de automovilismo

Tuvo un duelo emocionante con el argentino Fangio

Monza, 2. — Se ha disputado el Gran Premio de Europa, última prueba automovilística puntuable para el Campeonato Mundial, sobre una distancia de 500 kilómetros, para lo que había que dar 50 vueltas al circuito de esta localidad.

Ha triunfado Stirling Moss (Gran Bretaña), sobre Maserrati, después de un duelo emocionante con Juan Manuel Fangio (Argentina), sobre Ferrari.

Moss cruzó la línea de llegada con 5" 8/10 de ventaja sobre el argentino, quien, sin embargo, se ha proclamado campeón mundial, por cuarta vez, ya que había conseguido el título en los años 1951, 1954 y 1955, un hecho sin precedente en la historia del automovilismo. Fangio, de 45 años, terminó la prueba en un coche Ferrari, de Peter Collins (Gran Bretaña), poniéndose al volante del mismo en la Vuelta 36. El coche de Fangio tuvo que ser llevado al lugar de reparaciones al final de la vigésima vuelta, con un reventón en la rueda delantera derecha. Collins se encontraba en tercera posición cuando faltaban 14 vueltas, momento en que se puso al volante Fangio. Los dos conductores se reparten los seis puntos que se concedían al segundo lugar, lo que fué suficiente para que Fangio obtuviera el título mundial por amplio margen de puntos.

Se dió la salida a las 15.00 horas y participaban 24 figuras del volante, de siete países. La pista se encontraba seca, a pesar de la lluvia caída por la mañana, ya que luego salió el sol y se encargó de hacerlo.

Eugenio Castellotti (Italia) se puso en cabeza en la primera vuelta, seguido por Luigi Musso (Italia), y Fangio, todos con Ferrari.

Bruce Hallord (Gran Bretaña), y Emanuel de Fraggenried (Suiza), ambos al volante de Masserati, tuvieron dificultades en la salida y perdieron varios segundos.

Musso y Castelloti, con Ferrari, tuvieron que detenerse durante las cinco primeras vueltas, para cambiar los neumáticos.

Alfonso de Portago (España), se dirigió lentamente al lugar destinado a reparaciones con una rueda trasera pinchada y tuvo que detenerse durante varios minutos.

Stirling Moss (Gran Bretaña), en Masserati, se puso en cabeza en la quinta vuelta, seguido por Fangio, Shell, En Vanwall, Collins, Taruffi y En Vanwall.

Luigi Villoresi (Italia), se vió obligado a retirarse en la Vuelta, por avería mecánica. También se retiró Les Leston (Gran Bretaña), por avería en el motor.

El primer accidente ocurrió a las diez vueltas, en la que Eugenio Castellotti dió un trambo y terminó fuera de la pista, al salir de una cerrada curva a toda velocidad. Castellotti resultó ileso, pero tuvo que abandonar.

Fangio se puso en cabeza por vez primera a la décima vuelta, seguido por Moss, Shell, Collins, Behra, Tringtignant, Maglioli y Musso.

Collins tuvo que detenerse para cambiar ruedas.

Fangió se vió obligado a disminuir la velocidad en la vuelta 19 y se detuvo a la vuelta siguiente. Los altavoces anunciaron la retirada de Fangio. Los mecánicos de Ferrari repararon el coche de Fangio que se puso en carrera de nuevo en la vuelta 23, llevando al volante a Eugenio Castellotti.

Jean Behra quedó eliminado en la vigésimosegunda vuelta, pero reanudó la carrera dos vueltas más tarde, al volante de otro Masserati, que había sido conducido anteriormente por Umberto Maglioli (Italia).

Fangio reanudó la prueba en la trigésimosexta vuelta, poniéndose al volante del Ferrari de Peter Collins, el único que tenía posibilidades de arrebatarle el campeonato mundial. En esos momentos, Moss iba en cabeza, seguido por Musso y Collins.

La gran velocidad impuesta por Stirling Moss, obligó a abandonar a gran número de participantes, quedando 13 bólidos después de recorrerse 30 vueltas. Entre los retirados se encontraban Maruie Trintignant (Francia), Vanwall; Da Silva-Ramos (Argentina), y De Portago (España), Ferrari; Shell (EE. UU.), Vanwall.

Con la entrada de Fangio, se aumentó la velocidad de los participantes, pero al final de la vuelta 44, Moss todavía estaba en cabeza, seguido por Musso y Fangio.

Durante la vuelta 46, Moss se detuvo para repostar, por lo que Musso pasó a la delantera, seguido por Fangio.

En la vuelta 47, faltando tres, se retiró Muss, con rotura de un eje. Mientras tanto, Moss había regresado a la pista y se encontraba en cabeza, seguido por Fangio, no alterándose estas posiciones hasta el final de la prueba.

La clasificación oficial es la siguiente:

1: Stirling Moss (Gran Bretaña), Masserati, 2 horas, 23 minutos 41 segundos 3/10, a una media de 208.787 kilómetros-hora.

2: Juan Manuel Fangio-Peters Collin (Argentina-Gran Bretaña), Ferrari, 2 horas, 23 minutos, 47 segundos.

A una vuelta:

3: Don Floacklart (Gran Bretaña), Connaught, 2 h. 25 m. 20 s. 9/10.

4: Francisco Godia (España), Masserati, 2 h. 27 m. 20 s. 2/10.

A tres vueltas:

5: E. E. G. (Gran Bretaña), Connaught, 2. h. 23 m. 53 s. 2/10.

6: Luigi Piotti (Italia), 2 h. 26 m. 23 s. 2/10.

A cuatro vueltas:

7: Emanuel De Graffenried (Suiza), Maserati, 2 h. 25 m. 18 s. 3/10.

8: Eugenio Castellotti - Juan M. Fangio (Italia-Argentina), Ferrari, 2 h. 25 m. 41 s. 4/10.

A cinco vueltas:

9: Andre Simon (Francia), Gordini, 2 h. 25 m. 42 s. 3/10.

A ocho vueltas:

10: Gerinon Gerini (Italia), Maserati, 2 h. 25 m. 44 s. 4/10.

A nueve vueltas:

11: Roy Salvadori (Gran Bretaña), Maserati, 2 h. 24 m. 8 s. 1/10.—Alfil.

Campeonato mundial de ciclismo profesional

Triunfó el italiano Maspres

Copenhague, 2.—Se han disputado las semifinales y finales de la prueba de velocidad, profesional del Campeonato Mundial de Ciclismo, en la que ha triunfado Maspes (Italia), que se ha proclamado campeón mundial al derrotar a Harris (Gran Bretaña), en la final.—Alfil.

A PLAZOS CON PRECIOS DE CONTADO
RELOJES SUIZOS DE LAS MEJORES MARCAS
GARANTIA ABSOLUTA
MAXIMAS FACILIDADES
ENVIOS POR CORREO HASTA SU DOMICILIO
PIDA CATALOGO GRATIS
FALTAN REPRESENTANTES EN ALGUNOS PUEBLOS
GARPA APARTADO 10.049 MADRID

Pida siempre:
Jerez Quina "SAN RAMON"

Empieza a rodar el balón, aunque con carácter amistoso

Partidos celebrados el domingo

EL VALLADOLID VENCE AL GIJON

Gijón, 2.—En el Molinón se jugó un partido amistoso entre el Gijón y el Real Valladolid a beneficio de los clubs modestos. Poca entrada. Vencieron los vallisoletanos por dos a uno. El equipo vencedor acusó mejor técnica y una excelente preparación y entrenamiento. A la media hora Badenes marcó el primero. En el segundo tiempo, Gallet logró el segundo. El Gijón, poco después, marcó su único tanto por mediación de Gago en un remate por bajo. Destacaron por el Gijón, la defensa y el portero. Por el Valladolid, Tini, Badenes, Rodríguez II, medios y defensas. Arbitró bien Kiercheven. Alineaciones:

Valladolid.—Benegas (Mambrilla); José Luis, Lolo, Losco; (Pontoni), Matito, Tini; Gallet, Rodríguez II, Badenes, Carlos y Rodríguez I.

Real Gijón.—Sión (García); Armendáriz, Altisent; Pellicer, Bolinches, Medina; Gago (Sánchez), Ortiz (Biempica), Prendes (Gago), Ricardo y Armengol.

Mediado el segundo tiempo se retiró Ricardo, lesionado y fué sustituído por Rendueles.—Alfil.

SABADELL, 5; ESPAÑOL, 2

Sabadell.—Jugó esta tarde el Español en Sabadell, venciendo el conjunto arlequinado por cinco goles a dos.—Alfil.

EL GRANOLLERS VENCE AL CONDAL

Granollers, 2.—En encuentro amistoso, el Granollers ha vencido al nuevo primera división, C. D. Condal, por 4-2. Arbitró el señor Ferrer Clavel y los equipos fueron:

Granollers.—González (Martínez); Sánchez, Serrano (Parera); Ricart, Canto; Canadell (Calceran), Vega, Felipe, Ramos, Muela y Casanovas (Bairlin).

Condal.—Mir; Simo, Rodri (Carbonell), Roma (Pinto); Salvador, Mora, Ramoni, Roma (Duro).—Alfil.

EL ATLETICO DE BILBAO TRIUNFA EN SANTANDER

Santander, 2.—Esta tarde se jugó un partido amistoso de entrenamiento entre el Real Santander y el Atlético de Bilbao. Vencieron los forasteros por 6 a 2.—Alfil.

EL CORUÑA GANA EL TROFEO CONCEPCION ARENAL

El Ferrol del Caudillo, 2.—Se jugaron hoy los encuentros finales para adjudicación del trofeo "Concepción Arenal".

Primeramente contendieron para ventilar el tercer puesto Ferrol-Celta de Vigo, encuentro que terminó con la victoria de los vigueses por cuatro a cero. Los goles fueron marcados por Omedo y Mauro a los 19 y 43 minutos del primer tiempo y a los 36 y 44 el segundo por Amoedo y Cera.

El encuentro lo arbitró el colegiado Filgueira que no tuvo dificultades.

Seguidamente para disputar el puesto de campeon y subcampeón contendieron el Real Oviedo y el Deportivo de La Coruña, presentando las siguientes alineaciones:

Deportivo.—Otero; Rodolfo, Anca, Irusqueta, Erman, Cuenca; Polo, Arsenio, Juanín, Mador y Tino.

Oviedo.—Caldentey; Toni I; Sport, Alvarito; Ferrer, Toni II, Cuervo; Lechuga, Alboy, Lalo y A. Castro.

Arbitró el coruñés Mosquera.

A los diez minutos del primer tiempo tira suave y raso y marca el primer gol el Deportivo. En el segundo tiempo no hubo goles, venciendo el Deportivo por la mínima diferencia. Se aplaudió al equipo ovetense continuamente por sus jugadas preciosistas y pases matemáticos. El equipo del Coruña en la mayor parte de las ocasiones ejerció el cerrojo, habiendo nueve defensas ante el marco. Al terminar el partido fueron entregados los trofeos.

Al Coruña, el gran trofeo "Concepción Arenal", por el alcalde de la ciudad; el trofeo de subcampeón al Oviedo, le fué entregado por el general Gobernador Militar de la Plaza.

El Estadio del Inferniño registró un gran lleno, habiéndose desplazado aficionados de toda la región gallega.—Alfil.

PARTIDO EN PALMA

Palma de Mallorca, 2.—En partido amistoso de fútbol el Mallorca empató a tres tantos con el Valencia.—Alfil.

Instituto Laboral de Saldaña

A partir del día 1.º del mes de septiembre y hasta el 29 del mismo, estará abierto el período de matrícula para el alumnado del Centro y durante las horas de once a una.

Los requisitos necesarios para la formalización de la misma, se encuentran expuestos en la Secretaría del citado Instituto.

También se pone en conocimiento de los alumnos que tengan asignaturas pendientes, que los exámenes darán comienzo el día 27 del mismo mes.

Saldaña, 30 de agosto de 1956.
El Secretario accidental,
P. GONZALEZ

M.C.D.2022

Toros

Cogida de Victoriano Posada en Melilla

Inauguración de una nueva plaza en Daimiel

El novillero palentino Julio Máiquez cortó dos orejas en Lequeitio

CORRIDAS

INAUGURACION DE LA PLAZA DE DAIMIEL

Daimiel (Ciudad Real), 2. — Inauguración de la plaza con buena entrada. Un toro del Duque de Pinohermoso para el rejoneador y seis de Dionisio Rodríguez.

El rejoneador Josechu Pérez de Mendoza, ovacionado en los rejones y en banderillas. Un rejón de muerte y descabello. Ovación, dos orejas y vuelta.

Enrique Vera, buena faena en su primero para estocada y descabello. Ovación, oreja y vuelta. En su segundo, ovación y vuelta.

Juan Bienvenida, gran ovación, petición insistente de oreja y dos vueltas en su primero. Palmas, en su segundo.

Mario Carrión, en su primero, faena al son de la música con pases de todas las marcas para pinchazo, estocada y dos descabellos. Petición de oreja y dos vueltas al ruedo. En su segundo, dos orejas, rabo y vuelta, saliendo a hombros.—Cifra.

MANOLO VAZQUEZ SE SIENTE INDISPUESTO

Mérida (Badajoz), 2. — Seis toros de Antonio Rodríguez Pacheco, de Salamanca. Lleno.

Manuel Vázquez, en su primero, oreja y vuelta al ruedo. En su segundo faena de aliño porque no se encuentra en buenas condiciones físicas. Dos medias y descabello al primer intento. Vázquez es autorizado por la presidencia para abandonar la plaza.

César Girón, en su primero, ovación, oreja y vuelta. En su segundo, faena de aliño y dos medios estocadas. Pitos.

Ramón Solano «Solanito», en su primero, palmas. En el último, las dos orejas, ovación, rabo y salida a hombros.—Cifra.

CAYETANO ORDOÑEZ, PARRITA Y BERNADO EN PALMA

Palma de Mallorca, 2. — Seis toros de Domingo Ortega.

Cayetano Ordóñez oyó protestas en su primero y bronca en su segundo.

Parrita, ovación, petición de oreja y vuelta al ruedo en su primero. Silencio en su segundo.

Joaquín Bernadó, ovación, una oreja y vuelta al ruedo. En el que cerró plaza fué despedido con aplausos.—Cifra.

VICTORIANO POSADA, COGIDO EN MELILLA

Melilla, 2. — Corrida de Feria con entrada regular. Toros de Gandarias.

Juan Montero, regular en sus dos toros, matando bien y siendo aplaudido.

Joselillo de Colombia. Gran faena en su primero, dos orejas y vuelta al ruedo. En el otro, ovación, vuelta al ruedo y petición de oreja.

Victoriano Posada, faena valiente. Ovación y vuelta al ruedo. En el último magnífica faena. Es cogido, pero continua en el ruedo y mata de una estocada entera. Dos orejas y una gran ovación mientras es conducido a la enfermería.

En la enfermería fué facilitado el parte según el cual Victoriano Posada sufre una herida en cara anterointerna de la rodilla derecha que perfora aponeurosis y músculo vasto interno hasta las proximidades del fémur. Pronóstico menos grave.—Cifra.

CORRIDA EN MEDINA DEL CAMPO

Medina del Campo, 2.—Corrida de Feria de San Antolín. Ganado de Molero Hermanos.

Jumillano, en su primero mató de pinchazo sin soltar y una entera. División de opiniones. A su segundo lo mató de estocada hasta la bola. Ovación, oreja, vuelta y saludos desde el centro.

Dámaso Gómez, ovación en su primero y ovación, oreja y vuelta en su segundo.

Paco Corpas, ovación, oreja y vuelta en sus dos toros.—Cifra.

ULTIMA DE ABONO EN SAN SEBASTIAN

San Sebastián, 2. — Octava y última de abono. Un novillo-toro de Jaral de la Mira, para Ana Beatriz Cuchet, y seis de Villagodio.

Ana Beatriz Cuchet colocó dos espléndidos rejones y un buen par de banderillas, tres rejones de muerte y termina el sobresaliente. La rejoneadora fué ovacionada, con salida al tercio.

José María Martorell, buena faena. Ovación, petición de oreja, vuelta al ruedo y salida a los medios, en el cuarto, faena valiente, división de opiniones.

Rafael Ortega, enorme faena, para ser premiado con dos orejas, ovación, vuelta al ruedo y salida a los medios. En el quinto, faena de derechazos y naturales. Ovación, oreja y petición de otra, dos vueltas al ruedo y salida a los medios.

Joselito Huerta, brinda al público, faena a base de manoletinas que se aplauden. Estocada y descabello. Ovación y salida. En el último torea muy bien de capa y en vista de la mala suerte del lote que le ha correspondido tiende a abreviar. Mata de media que basta.

Ortega salió a hombros.

Peso de los toros: el de rejones, 243'5. Los do lidia ordinaria: 300, 279, 286, 304, 320.—Cifra.

LOS CARTELES DE LA FERIA DE VALLADOLID

El presidente de la Comisión de Festejos del Excmo. Ayuntamiento, ha facilitado las combinaciones de toros y toreros para las corridas de la Feria de San Mateo, del presente año.

Domingo, 16.—Seis toros de la Marquesa de Deleitosa, para Antonio Ordóñez, César Girón y Joselito Huertas.

Lunes 17.—Seis toros de don Antonio Pérez de San Fernando, para Miguel Báez Litri, Antonio Ordóñez y Emilio Ortuño Jumillano.

Martes, 18.—Seis toros de Arauz de Robles, para Emilio Ortuño Jumillano, César Girón y Gregorio Sánchez.

Domingo 23.—Seis novillos-toros de don Manuel Santos Galache, para Curro Puya, Curro Girón y Rafael Girón.

NOVILLADAS

JULIO MAIQUEZ CORTA OREJAS EN LEQUEITIO

Lequeitio, 2. — Novillos de Encinas.

Joselito Cruz, ovación y división de opiniones.

Julio Maiquez, ovacionado y dos orejas.—Cifra.

NOVILLADA EN LA MONUMENTAL

Madrid, 2. — Plaza Monumental. Lleno. Novillos de don Saturnino Pérez Alonso, de Madrid. El cuarto fué aplaudido en el arrastre; el quinto, pitado en algunos sectore y el sexto, manso, sustituído ante las protestas del público por otro de Mira.

Manuel Martín, ovación en su primero y aplausos en su segundo.

Jesús Sánchez Jiménez, ovación en sus dos novillos.

Francisco Rodrigo, de Madrid, que se presentaba en la Monumental, ovación, petición de oreja y vuelta en su primero y aplausos en su segundo.—Cifra.

OTRA DE CHAMACO EN BARCELONA

Barcelona, 2. — Lleno completo en la Monumental. Tres novillos de Alvarez de Trujillo y tres del Marqués de Albayda, de Madrid.

Moreno de Córdoba, ovación, petición de oreja y vuelta en su primero y ovación, dos orejas y vuelta, en su segundo.

Chamaco, en su primero, ovación, negándose el diestro a dar la vuelta. En el otro, ovación.

Sánchez Gago, ovación y vuelta en su primero y ovación en el que cerró plaza.—Cifra.

COGIDAS DE MANOLO ZERPA Y CLAUDIO PRIETO

Málaga, 2. — Novillos de Joaquín Buendía y Felipe Bartolomé.

Manolo Zerpa, palmas y ovación y salida. En el sexto es sustituído por Prieto y es ovacionado.

Pepe Ortiz, oreja y vuelta. Salió a hombros.

Claudio Prieto, vuelta al ruedo en el tercero, pasando después a la enfermería.

En la enfermería de la plaza fueron facilitados los siguientes partes: Claudio Prieto, sufre una herida contusa en la cara posterior del muslo izquierdo, que interesa piel, tejido celular y aponeurosis, con una trayectoria de seis centímetros, arriba y adelante. Pronóstico reservado.

Manolo Zerpa, fué asistido de un puntazo erosionado en la carta anterior del muslo derecho, leve.

El picador Rafael Jiménez sufre una fractura de la novena costilla derecha, de pronóstico reservado.

El espontáneo Antonio Cabello Fernández, de 18 años, natural de Málaga, sufre contusión epigástrica con fractura de la décima costilla izquierda, erosiones en el pie izquierdo, contusiones en el hombro derecho, fractura de la clavícula izquierda y conmoción cerebral. Pronóstico reservado.—Cifra.

GRAVE COGIDA DE MONDEÑO

Zaragoza, 2. — Seis novillos de María Luisa Domínguez Pérez de Vargas, de Sevilla.

Pepe Cáceres, de Colombia, faena muy vistosa con música para una estocada y descabello. Ovación y vuelta al ruedo. En su segundo oyó aplausos.

Joselito Lahuerta, muchos aplausos en su primero y palmas en el segundo.

Mondeño, palmas en el primero. En el que cierra plaza, al comenzar la faena de muleta resulta cogido y tiene que ingresar en la enfermería. Mató al novillo Pepe Cáceres, que fué ovacionado.

Mondeño presenta herida por asta de toro en epigástrico, que interesa piel, tejido celular y músculo recto izquierdo, con aponeurosis. Pronóstico grave.—Cifra.

PLAZA DE TOROS PALENCIA

Domingo 9 de Septiembre 1956

A las 5 de la tarde

La mejor corrida de toros de España

6 HERMOSOS TOROS, 6

de doña María Teresa Oliveira del Escorial

MATADORES:

Antonio Mejías BIENVENIDA,

CESAR GIRON

y MARCOS DE CELIS

Todos los días despachos de billetes en la taquilla de la Plaza Toros, de 4 a 8 de la tarde

Oración compuesta por el Sumo Pontífice con destino a los huérfanos

Ciudad del Vaticano, 1.—El texto de la oración que el Sumo Pontífice ha compuesto con destino a los huérfanos, es el siguiente:

"Salve, Virgen purísima, la más poderosa de las Reinas, y a quien la familia humana llama por el dulcísimo nombre de Madre.

"Los que no podemos invocar una madre en la tierra, porque nunca la conocimos o porque siendo muy jóvenes quedamos sin este dulce y necesario apoyo, nos volvemos hacia Ti, seguros de que querrás ser una madre especialmente para nosotros.

"Si despertamos en alguien sentimientos de piedad, de compasión y de amor por nuestra condición, mayores son nuestros sentimientos hacia Ti, la más amante, más tierna y más piadosa de todas las criaturas puras.

"Oh, verdadera Madre de todos los huérfanos; nos refugiamos en tu corazón inmaculado, seguros de hallar consuelo, porque Tu corazón desea el nuestro.

"Ponemos toda nuestra fe en Ti, para que maternal mano nos conduzca y sostenga en el duro camino de la vida.

"Bendice a todos aquellos que nos ayudan y protegen en Tu nombre; recompensa a nuestros bienhechores y a los espíritus escogidos que nos dedican su vida.

"Pero por encima de todo, sé siempre nuestra madre, moldea nuestros corazones, iluminados, templa nuestras voluntades, adorna nuestras almas con todas las virtudes y líbranos de los enemigos de nuestro bien y de aquellos que desean perdernos para siempre.

"Y, por último, nuestra amadísima Madre, que eres nuestro deleite y esperanza, condúcenos a Jesús, fruto bendito de Tu vientre, de manera que si no hemos tenido la dulzura de una madre en la tierra, merezcamos Tu atención en esta vida, podamos disfrutar después de la eternidad por Tu maternal afecto y Tu presencia en unión de la de Tu Divino Hijo, quien con el Padre y el Espíritu Santo vive y reina por los siglos de los siglos. Amén".—Efe.

¡OTRO GRAN TRIUNFO!

DE LAS MOTOCICLETAS

LUBE-N.S.U.

IV CIRCUITO MOTORISTA DE PALENCIA

2 SEPTIEMBRE 1956

CATEGORIA HASTA 125 c.c.

PRIMERO: JUAN JOSE GARCIA

Sobre LUBE de 99 c.c.

MODELO "S"

TERCERO: JOSE LUIS YELA

Sobre LUBE de 125 c.c.

MODELO "L"

LUBE de 99 c.c.	13.300	ptas.
LUBE de 99 c.c. MODELO "S"	13.900	"
LUBE de 125 c.c. MODELO "T"	14.300	"
LUBE de 125 c.c. MODELO "P"	16.370	"
LUBE de 125 c.c. MODELO "L"	18.800	"
LUBE de 150 c.c.	16.300	"
N.S.U. de 250 c.c. MODELO "MAX"		
Cuatro tiempos, válvulas en cabeza	40.000	ptas.

ENTREGAS INMEDIATAS

DELEGACION PARA PALENCIA Y PROVINCIA

AUTO-LOCOMOCION

MAYOR, 14 :-: TELEFONO 2061

Una instalación comercial que es orgullo de Palencia

El pasado viernes fueron inaugurados los nuevos locales de "La Esfera"

Palencia cuenta desde el pasado viernes 31 de agosto, con un nuevo y magnífico establecimiento que acredita el afán de progreso y modernidad del comercio palentino.

Los nuevos locales de «La Esfera», importante casa de platería, joyería, relojería y radio, que tiene en nuestra capital la exclusiva de venta de los famosos aparatos de Radio «Telefunken», e «Iberia», han sido instalados con exquisito gusto bajo la dirección del joven y ya prestigioso arquitecto palentino don José María Alonso de Lomas.

Es una instalación que puede parangonarse con la de los mejores establecimientos de Madrid y otras capitales de mayor población que la nuestra.

Decorado con excelente orientación, se han conjugado en ella elementos plásticos de equilibrada modernidad y la luminotecnia con un sentido de eficiencia comercial que no excluye la más acertada entonación estética.

Los locales de este magnífico comercio, fueron inaugurados el viernes en un acto sencillo e íntimo, siendo bendecidos por el Padre Victorino de Santa Teresa, Carmelita Descalzo de la Residencia de Rocamador, de Palencia.

La ceremonia resultó, como decimos, íntima y agradable haciendo todos los invitados los mayores elogios de este magnífico establecimiento que es orgullo de Palencia y un testimonio de que nuestro comercio está animado del más plausible espíritu de progreso y renovación.

Hoy, 3 de septiembre, se comenzó la venta al público de los selectos artículos que han acreditado la firma comercial de «La Esfera».

Felicitamos a su propietario, nuestro buen amigo, don Fermín F. Megino y le deseamos los mayores éxitos y prosperidad en la nueva etapa mercantil que ahora inicia al frente de su espléndido establecimiento.

Disminuyen en Inglaterra los afiliados al partido laborista

Se inicia una Campaña para cubrir las bajas

Londres, 3.—El partido laborista británico de la oposición ha perdido durante el pasado año 90.301 miembros. Es con éste, el tercer año sucesivo en que se ha reducido el número de afiliados.

La cifra total de miembros con que cuenta actualmente el partido laborista es de 843.356 miembros que en 1952, llegó a la cifra récord de 1.014.524.

Se ha iniciado una campaña para cubrir las bajas según informa el partido.—Efe.

MIES informa, aconseja, alecciona sobre cuestiones agrícolas y ganaderas. 36 pesetas al año. Apartado, 15. Palencia.

Tres hombres ejecutados en GUATEMALA

Guatemala, 3.—Tres hombres han sido ejecutados aquí por haber asesinado al cajero de un hospital en un robo cometido hace año y media.

Se les acusa de haber dado cloroformo a sus víctimas y causado su muerte a consecuencia de ello. Los tres sostuvieron su inocencia hasta el último momento.—Efe.

Se inaugura el Congreso internacional de Ciencia administrativa

Asistió el vicepresidente del Consejo de Estado de Francia

Madrid, 3.—El Ministro de Educación Nacional, don Jesús Rubio, ha presidido esta mañana la inauguración del X Congreso Internacional de Ciencia Administrativa al que asistieron representantes de 59 países. Concurren asimismo representaciones de la CNU y de la UNESCO.

Con el ministro ocuparon la presidencia el vicepresidente del Consejo de Estado de Francia y presidente del Comité Ejecutivo del Instituto Internacional de Ciencias Administrativas, M. Cassin y el señor Gascón y Marín, presidente del Comité español.

Comenzó el acto con unas palabras del Comité español, señor Gascón y Marín, quien expresó su gratitud por la colaboración que ha prestado al Congreso que hoy se inauguraba. Expresó el reconocimiento del Comité al Jefe del Estado español, que se ha dignado aceptar la presidencia de honor y al Gobierno, que ha dado toda clase de facilidades para organización y desarrollo del mismo.

Hizo historia de la labor realizada por el Instituto Internacional de Ciencias Administrativas desde su fundación y dedica un homenaje a la memoria de los grandes tratadistas españoles Posada y Royo Villanova, figuras cimeras de los Estudios Administrativos de nuestra Patria.

El presidente del Comité Ejecutivo, M. Cassin, pronunció unas palabras en las que analizó la tarea que se ha desarrollado en anteriores Congresos. Expresó también su gratitud al Gobierno español por la atención que les presta y propuso se nombrara presidente de honor del Comité Ejecutivo del Instituto al catedrático español, señor Gascón y Marín. La propuesta fué aprobada por aclamación entre grandes aplausos.

Por último, el Ministro de Educación Nacional, Sr. Rubio, cerró el acto con un discurso que comenzó expresando su gratitud al Presidente del Instituto, M. Cassain, por haber propuesto para Presidente de honor del Comité Ejecutivo, al Sr. Gascón y Marín. Expresó sus esperanzas en el éxito de los trabajos que hoy comienzan.

Agregó que si la colaboración internacional es siempre conveniente el intercambio de principios y técnicos administrativas no se lleva más directamente a la raíz de problemas comunes y nos orientan a cerca de los varios métodos que concilian la libertad individual y el poder del Estado.

Terminó el Sr. Rubio su discurso, con unas palabras de bienvenida a los congresistas y por último declaró inaugurado el X Congreso de Ciencias Administrativas, que durará hasta el próximo sábado.—Cifra.

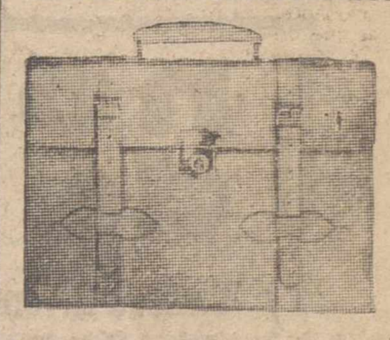

CARTERAS PARA DOCUMENTOS

INMENSO SURTIDO

I. G. DIARIO-DIA

LIBRERIA - PAPELERIA - OBJETOS DE ESCRITORIO

M.C.D.2022

Egipto rechazará cualquier forma de control internacional del Canal de Suez

Un periódico conservador británico pide que se declare la guerra a Egipto

El presidente Gamel Abdel Nasser, se reune hoy con el primer ministro De Menzies, para discutir la cuestión del Canal de Suez. En los círculos competentes de El Cairo, se insiste en que el presidente egipcio está decidido a rechazar cualquier forma de control internacional del Canal.

Se afirma también que el plan de Foster Dulles puede considerarse como fracasado, incluso antes de que se haya celebrado la primera reunión entre Menzies y Nasser.

Se admite la posibilidad de que Nasser presente una fórmula de compromiso basada en el plan de la India, que prevé el control egipcio del Canal con una comisión internacional como consejera, y dependiente de las Naciones Unidas.

Otras de las fórmulas que serán tratadas es la española, que prevé el control egipcio del Canal con una representación internacional en la Comisión administrativa. Mientras, Inglaterra y Francia mantienen sus concentraciones de fuerzas en Chipre, a dos horas de avión de El Cairo. En círculos egipcios se manifiesta que esta actitud impulsará al presidente Nasser a llevar las negociaciones con «dureza». Por otra parte, se tiene muy en cuenta la declaración hecha por el presidente Eisenhower el viernes pasado, en el sentido de que los Estados Unidos insistirán en conseguir una solución pacífica del problema, aún cuando fracase el Plan de Foster Dulles.

LAS PROPUESTAS DE NASSER

El Cairo, 2. — En círculos autorizados de esta capital, se ha indicado que el presidente de Egipto, Gamal Abdel Nasser, en el curso de sus conversaciones con los miembros de la comisión pentapartita que preside el jefe del Gobierno australiano, Robert G. Menzies, insistirá en mantener los siguientes puntos:

1.—Que la soberanía de Egipto con respecto al Canal de Suez sea reconocida y mantenida a toda costa.

2.—Que el control internacional sobre Suez es inaceptable.

3.—Que Egipto está dispuesto a firmar un tratado con todos los países usuarios del Canal, que garantice la libertad de navegación por dicha vía marítima, de conformidad con el tratado de Constantinopla de 1888.

4.—Egipto está dispuesto a dar las garantías necesarias sobre la posibilidad de que, en un momento dado, el Canal de Suez pueda ser cerrado al tráfico marítimo.

Los observadores locales creen que Nasser está dispuesto a hallar una solución pacífica a la cuestión y que, por lo tanto, señalará a Menzies y sus delegados, las medidas militares adoptadas conjuntamente por Inglaterra y Francia y la amenaza por ellos formulada de retirar a los pilotos franceses y británicos del Canal. —Efe.

CENSURAS AL TRANSPORTE DE TROPAS

Dun Dee (Escocia), 2. — «De todas las tonterías que el actual Gobierno británico ha hecho con respecto a Suez, la de permitir que tropas francesas sean destacadas a Chipre «es la más peligrosa», ha manifestado John Strachey, ex ministro de la Guerra.

En una alocución ante el Parlamento, Strachy, añadió: «Nos arriesgamos a vernos comprometidos en el inútil esfuerzo realizado por Francia para evitar el movimiento árabe en pro de la independencia en Argelia».

Y seguidamente, agregó: «Se supone que debemos procurar el mantenimiento de nuestros abastecimientos petrolíferos. Pero, preguntó: «¿Tendremos petróleo si iniciamos una guerra contra todos los países árabes, entre el Golfo Pérsico y el Atlántico? ¿Cómo terminaría una guerra así? No cabe duda que las fuerzas egipcias podrían ser derrotados, y entonces, ¿qué?... ¿es que vamos a intentar la ocupación de todos los países árabes, desde el Iraq hasta Marruecos? Necesitaríamos para ello veinte divisiones por lo menos. Y ni siquiera disponemos de cinco. Solamente pensarlo constituye un acto de locura».

«Como portavoz de la oposición en cuestiones relacionadas a asuntos militares, exige la inmediata convocatoria del Parlamento, antes de que el Ejército británico sea utilizado para apoyar los últimos intentos por mantener el imperialismo francés», pidió a continuación John Strachey.

«No cabe duda—siguió diciendo—que la solución ideal del conflicto sería que se estableciese un control internacional sobre el Canal de Suez. Pero, ¿qué pasará si el presidente Nasser, de Egipto, se niega a aceptar las propuestas planteadas ante la Conferencia de Londres? ¿Le vamos a declarar la guerra por eso? Si lo hacemos, la acción no podría ser justificada, porque constituiría un acto de guerra injusto. Otra cosa sería si el presidente Nasser hubiese cerrado el Canal a toda navegación, pero por el contrario —como lo viene demostrando— hace todo lo posible por mantener abierto el Canal y como prueba de ello, he ahí los esfuerzos que realiza por contratar los servicios de pilotos extranjeros para que trabajen en la Compañía internacionalizada del Canal».—Efe.

LAS MEDIDAS MILITARES AGRAVAN EL PROBLEMA

Wáshington, 2. — El «Sunday Star», critica las medidas militares adoptadas conjuntamente por Francia y Gran Bretaña en la región del Mediterráneo oriental, sumándose a los periódicos más influyentes de los Estados Unidos.

«El problema de Suez—dice el periódico— se acentúa cada vez más a causa de las medidas militares anglofrancesas y por la aparente decisión del Kremlin de crear un ambiente desfavorable a toda posible solución».

Al definir la política norteamericana de hacer todo cuanto sea posible por resolver el problema por medios pacíficos, salvando toda clase de obstáculos que se presenten, el «Sunday Star», termina diciendo:

«Si una política análoga fuese adoptada por todos los países, tanto de una como de otra parte, en torno a la controversia sobre Suez, el mundo podría mirar con confianza hacia un buen resultado. De lo contrario, nos exponemos a ir a la guerra». —Efe.

PIDEN LA GUERRA

Londres, 2. — El periódico conservador «Sunday Graphi», aboga porque se declare la guerra a Egipto si fracasan las negociaciones para hallar una solución por medios pacíficos a la crisis de Suez. «La ONU —dice— está incapacitada para resolver la situación. Sólo queda, por tanto, una solución: si Nasser se niega a la internacionalización del Canal, nosotros y los franceses debemos ocupar el Canal. Apoyados por algunos de los países que asistieron a la Conferencia de Londres podríamos establecer un organismo de control. Esto, significa la guerra, pero sería una guerra local».

Mientras tanto, el arzobispo de Canterburry, doctor Geoffrey y Fisher ha pedido, en un llamamiento hecho hoy, que se haga uso de la razón y no de la fuerza para resolver todas las diferencias sobre el Canal. «El juicio de Dios—señaló— es que la guerra y todo acto de violencia constituye la labor del diablo y, a la larga, sólo puede traer desastres sobre la humanidad».—Efe.

El "invierno benigno" que padecemos, está a punto de concluir

Ha sido frío, húmedo y causó grandes daños en el campo

Londres, 2.—Uno de los veranos más fríos y húmedos que registra la historia, en Europa, a punto de terminar. Es un verano que ha estropeado los planes de vacaciones a millones de personas, ha causado enormes daños a las cosechas y ha sido calificado, en fin, de "invierno benigno". El único país donde ha brillado el sol con gran intensidad ha sido Italia, pero los italianos consideran también que este verano ha sido uno de los peores, pero, al contrario que en otros países, por exceso de calor. Los corresponsales de la Agencia Reuter en las diversas ciudades europeas, envían los siguientes informes.

Desde la Haya (Holanda).—"Agosto ha sido el mes más frío del verano desde 1714". Desde Bruselas: "La temperatura, en el mes de agosto, ha sido la más baja del verano. Ha sido el peor que se recuerda". Desde París: "El peor verano en Francia desde hace muchos años, ha causado grandes daños a los viñedos". Desde Berna: "El verano en Suiza, ha sido desagradable, húmedo, con mucho viento y demasiado frío. Las tormentas desencadenadas en los últimos días han ocasionado considerables daños a las cosechas". Desde Bonn: "Ha sido el verano más frío y húmedo en la historia del país". Desde Moscú: "En julio llovió por espacio de 23 días consecutivos. Y en agosto se superó la cifra". Desde Copenhague: "Agosto ha sido frío y húmedo". Desde Viena. "Este verano ha sido mejor que el del año pasado y han acudido más turistas". Desde Roma: "Italia sigue disfrutando de buen tiempo, aunque hasta hace poco, el calor era verdaderamente agobiador. Al Sur de Italia la temperatura se elevó hasta alcanzar los cincuenta grados centígrados. La ola de calor, en toda Italia ha durado desde mediados de julio hasta fines de agosto. Ahora, se puede respirar un poco".

En Londres durante los últimos tres meses han habido lluvias, tormentas, inundaciones y mucho frío. Las cosechas han sufrido grandes daños".—Efe.

BAJA BRUSCAMENTE

Córdoba, 2.—El tiempo ha cambiado bruscamente. El termómetro bajó hoy diez grados. Sopla viento frío y los espectáculos al aire libre se ven desanimados.—Cifra.

INTENSO FRIO

Granja de Torrehermosa (Badajoz), 2.—Reina un intenso frío, de tales características, como no se recuerda en la localidad en épocas análogas de años anteriores. No obstante lucir el sol, el termómetro marca temperaturas propias de invierno. Los cines al aire libre, por tal motivo, atraviesan por una grave crisis ante el retraimiento del público que no concurre a los mismos.—Cifra.

5 noticias de color

1) Curioso invento de un Párroco

Soria, 2.—Los vecinos del pueblo soriano de La Cuenca, en las proximidades de la carretera de Soria-Burgo de Osma, saben qué hora es en cualquier momento de la noche, gracias a la ingeniosa inventiva de su párroco, don Eustaquio de la Torre. Este ha inventado un aparato el cual ha conectado con el reloj de la Sacristía, al propio tiempo que con la campana mayor de la torre. Cuando el reloj de la Sacristía da las horas, la conexión eléctrica hace que las mismas suenen en la campana con toda su vibración. Lo más original de la invención es que, por la noche, como el contacto se realiza por medio de la electricidad, cada campanada motiva una perceptible oscilación en las bombillas. Por esta causa, los vecinos de La Cuenca que tienen la luz encendida, saben la hora exacta observando las oscilaciones de las bombillas. Los habitantes de La Cuenca se muestran agradecidos a su párroco.—Cifra.

2) Boda hindú en Canarias

Santa Cruz de Tenerife, 2.—Se ha celebrado en esta capital la primera boda hindú efectuada en Canarias, entre la señorita Shila Golpaldas Deswani, de 19 años, y Phisu Naruandas Hathiarmani, de 26. La ceremonia se verificó en el templo hindú, en presencia de trescientos invitados, en su mayoría de la colonia india. La ceremonia tiene gran parecido con la de otras religiones, si bien con algunas variaciones, marchando el novio con una hermana a buscar a la novia y encaminándose al templo con las manos unidas con cintas rojas, rezándose luego en sanscrito después de hacerse la promesa de sufrir juntos todas las penas y gozar las felicidades. Luego dan cuatro vueltas alrededor del fuego al libro sagrado. Los invitados arrojan por último granos de arroz a la pareja, dentro del templo.—Cifra.

3) Reloj construído con madera

Santander, 2.—En el pueblo de Ogro, el joven vaquero y hortelano Bernardo Fernández, conocido por «El Brinco», ha construído un curioso reloj de pared, invirtiendo tres meses en sus horas libres. Ha utilizado como única materia, la madera. En una caja de envase de jabón, de 60 por 40 centímetros, está encerrado el perfecto mecanismo del reloj, cuyas ruedas han sido revestidas de lata para evitar el desgaste. El péndulo es del mismo material y el contrapeso una piedra vulgar sostenida por una cuerda. Para el sonido de las horas ha utilizado una de las esquilas de su ganado y es curioso oír al reloj dar las horas, porque da la sensación de que se aproximan las vacas. Para la construcción de este reloj, visitadísimo por los técnicos de Santander, que se asombran de la perfección de la maquinaria y exacto del funcionamiento, Bernardo ha empleado el asa de un caldero como compás, una bárgena, una azuela y un cuchillo de cocina. Los vecinos se desplazan ya hasta la modesta casa de Bernardo, en las afueras del templo, para atemperar el horario de sus faenas, a las que marca el curioso reloj de madera.—Cifra.

4) Mario Cabré se entrena

Buenos Aires, 31.—El torero Mario Cabré ha comenzado a entrenarse para torear en la plaza de Lima.

El polifacético español acaba de regresar de una jira teatral por el interior de Argentina.—Efe.

5) Montilla se prepara para la vendimia

Montilla (Córdoba), 31.—La fisonomía local recobra en estos días aspecto de intensa actividad con motivo del preludio de la vendimia. Montilla, donde la propiedad está muy repartida, depende principalmente de su riqueza vitivinícola.

Aunque la cosecha de este año no puede calificarse como francamente buena, pues incluso existen zonas de la sierra afectadas por el pedrisco, se confía sin embargo en que la recolección en conjunto sea algo mejor que la del año pasado.

Durante esta vendimia se calcula que funcionan unas trescientas fábricas de elaboración de vinos mostos, en cuya cifra global están comprendidas las potentes instalaciones de las bodegas exportadoras y las «dagaretas» de los cosecheros, dando estas últimas el porcentaje mayoritario.—Cifra.

El S. N. T. empieza a recoger el trigo en PAMPLONA

Pamplona, 2. — El Servicio Nacional del Trigo anuncia el comienzo de la recogida de la cosecha de este cereal, que es superior a la del año anterior, y ha cursado instrucciones a las diversas zonas de la provincia, para que realicen las entregas dentro del mes de septiembre, en la bien montada red de graneros establecidos en las diversas comarcas.—Cifra.

No-do de sucesos

SE AGARROTA LA DIRECCION Y VA A ESTRELLARSE CONTRA UN PRETIL

Sevilla, 3. — En la carretera de Madrid a Cádiz, proximidades del aeropuerto de San Pablo, un camión conducido por Jimmy Teyton, de 35 años, de nacionalidad norteamericano, en el que regresaban de trabajar en dicho aeropuerto varios obreros, se estrelló contra el pretil del puente sobre el arroyo de Hernán Cebolla, cayendo al fondo del mismo. Las víctimas fueron conducidas al equipo quirúrgico del Prado, donde se apreciaron heridas gravísimas a Antonio Gavira Martín, de 25 años; de pronóstico reservado, a Manuel Escalera Martínez, Enrique Chávez Pinedo y Antonio Sánchez Vázquez; y de pronóstico leve a Francisco Fernández Martínez, Francisco Vélez Alvarez, Luis de Mínguez Vázquez y Francisco Hidalgo Martínez, así como al conductor. Antonio Gavira Martín falleció a poco de ingresar en el benéfico establecimiento.

El accidente ocurrió por agarrotarse la dirección.—Cifra.

ACCIDENTES DE AUTOMOVIL

Alsasua (Guipúzcoa), 3. — A causa de lo resbaladizo del piso de la carretera general Madrid a Irún, como consecuencia de la lluvia de ayer, en Arines (Alava), se estrelló contra un árbol un coche que había salido de Olazagutia. A causa del violento virajo del conductor por evitar el choque fué a dar contra los árboles del lado opuesto incendiándose. Los viajeros pudieron salir del vehículo sin sufrir quemaduras aunque con heridas leves y contusiones. El automóvil lo ocupaban don José Luis Ruiz, don Guillermo Galdúa, doña María José Aldesoro, doña Balbina Ruiz y doña María Amor Abaca que fueron conducidos al hospital provincial de Vitoria.

Otro coche, que venía desde San Sebastián a Madrid ocupado por el matrimonio vecino de la capital de España, don Francisco Matabuena y doña María Alvarez, y que conducía una hija de ambos, al ver el accidente frenó con tal violencia que chocó contra unos árboles. El matrimonio fué asistido en el mismo hospital de Vitoria y la conductora resultó ilesa.—Cifra.

SUFRE UN ATAQUE DE ENAJENACION MENTAL

Málaga, 3. — Antonio Gómez Cortés, encargado de un establecimiento, ha sufrido un ataque de enajenación mental cuando estaba solo en su domicilio. Prendió fuego a unas prendas y cuando ardían éstas se lanzó sobre ellas sufriendo quemaduras de primero y segundo grado en pecho y estómago. Después, con una navaja se dió un corte en el vientre y en grave estado fué llevado a la Casa de Socorro y más tarde al hospital civil donde falleció.

Se da el caso de que Antonio encontró hace pocos días en el café donde trabajaba, una cartera con mil pesetas que hizo llegar a la Comisaría.—Cifra.

OBRERO MUERTO

Zaragoza, 3. — En Chodes, de esta localidad, el obrero Antonio Cemaños Asensio, que trabajaba en las minas de cobalto y cobre que allí existen, fué alcanzado por una vagoneta que hacía maniobras y resultó muerto en el acto.

DESCARRILAMIENTO SIN DESGRACIAS

Puente Genil (Córdoba), 3. — A las 3'45, en la línea Córdoba a Málaga, descarriló por rotura de una mangueta, un vagón del tren de mercancías número 7.902, lo que provocó, a su vez, el descarrilamiento de 18 unidades.

El accidente ocurrió entre los kilómetros 22'600 a 23'500, en términos de Torres Cabrera y Fernán Núñez. No se registraron desgracias personales y se salvó milagrosamente el agente don Rafael Rojas Salcedo, que quedó aprisionado en la cabina.—Cifra.

NIÑO MUERTO

Madrid, 3. — El niño de seis años, Antonio Jiménez Segado, fué arrollado y muerto en la autopista de Toledo, por un coche conducido por don Mariano Pintado Fernández.—Cifra.

CARTEL DE LA FERIA

Festejos para el martes día 4

A las 10, dianas populares.

A las 10,30, primeras pruebas de tiro de pichón en el Campo de La Balastera.

A las 12,30, cuarto concierto de la Banda de Música, en los Jardinillos.

El programa a interpretar, será el siguiente:

«Camino de rosas» (pasodoble), Franco; «Poeta y aldeano» (obertura), Suppe; «El Príncipe Igor» (danzas guerreras), Borodin; «La torre del oro» (poema sinfónico), Giménez; «Doña Francisquita» (selección), Vives; «Amades Alabau» (pasodoble), Texidor.

A las 4 de la tarde, segundas pruebas de tiro de pichón, en el campo de «La Balastera».

A las 6, teatro de marionetas en la rinconada de Hacienda, y a las nueve, segunda sesión de marionetas en el mismo lugar.

A las 11,30, se quemará una artística colección de fuegos aéreos-terrestres en la plaza de las Casas del Hogar. A continuación, gran verbena popular en el mismo sitio de días anteriores, amenizada por una gran orquesta.

El Sansón del siglo XX

Es capaz de arrastrar con la boca un camión cargado con 30 personas

Sebastián, el Mallorquín' se presenta en Tarrasa

Tarrasa, 3.—En el campo de San Cugat, abarrotado de público, ha realizado su primera presentación en España el mallorquín, Sebastián Lluch de 25 años de edad, natural de la villa de San Lorenzo, de la isla de Mallorca y que pesa 120 kilos. Sebastián, más conocido por «el Sansón del siglo XX», desarrolla una fuerza prodigiosa. Según sus manifestaciones, se considera el hombre más fuerte de Europa. Tiene proyectado para muy en breve una visita a América, para, en el caso de no encontrar rival, proclamarse campeón del mundo de dicha especialidad, aunque por las referencias que tiene, no duda de que ya lo es.

Ante el público tarracense, ha levantado 800 kilos de peso comprobados; ha doblado una barra de hierro, de 18 milímetros; ha conseguido con sus músculos, formar un aro con una barra de 22 milímetros, y a fuerza de golpes, con sus músculos, ha doblado una varilla de 16 milímetros. Ha sostenido también a tres voluntarios del público, sobre su estómago, en puente; ha arrastrado un coche ocupado por ocho personas tirando de él con una cuerda enroscada al cuello; ha sostenido con la boca una barra de hierro con un hombre suspendido en cada uno de los extremos; ha doblado después la misma barra con la boca; ha aguantado un yunque de forja sobre su estómago y en el que golpeaban dos oficiales forjadores con dos mazos machos de herrero, y ha hecho, con una barra de hierro de 12 milímetros, en espiral alrededor de su brazo; con una fuerte presión del cuello, se ha deshecho de una cuerda pasada por el mismo, de la que tiraban dos hombres y, por último, con la boca, ha arrastrado un camión cargado con treinta personas —Cifra.

«PENSAR EN EL CANCER NO ES TEMERLE, SINO DETENERLE». Asociación Española contra el Cáncer.

Pruebas de un tren moderno en Francia

Está compuesto del material más moderno de Europa

París, 3. — Han comenzado a efectuarse las pruebas por la línea especial de París, de un tren «internacional» compuesto por el material moderno de que se dispone actualmente en siete países de Europa.

Las pruebas durarán varios días y están encaminadas a determinar el mejor y más moderno sistema de suspensión.

Pierre Chan, jefe de Estudios técnicos de los ferrocarriles nacionales franceses, ha manifestado que en un momento en que la rapidez de los trenes de pasajeros aumenta constantemente, la cuestión de la suspensión ha pasado al primer plano.

Añadió que el problema es de especial importancia para Francia puesto que el año próximo se pondrá con trenes capaces de desarrollar una velocidad máxima de 150 kilómetros a la hora. Los trenes de la línea París a Marsella y de París a Burdeos, puede que alcancen los 200 kilómetros a la hora. Por lo tanto, los trenes franceses serán los más rápidos del mundo.

El convoy que se está probando ahora está compuesto de coches procedentes de Alemania, Dinamarca, Italia, Suiza, Holanda, Bélgica y Francia. Saldrá todos los días de París a las 19,21, para llegar a Lyon situada a 250 kilómetros de distancia tres horas más tarde, a las 22,20 y será a París al día siguiente.

El experimento está patrocinado por la Unión Internacional de ferrocarriles, que agrupa a todas las compañías ferroviarias de Europa y desea comparar los avances de la ingeniería europea.

Otro tren «internacional» está siendo probado también en Alemania.—Efe.

Catástrofe ferroviaria en la India

Las primeras noticias informan de que hay ochenta muertos y centenares de heridos

Nueva Delhi, 3.—Un tren de viajeros descarriló al cruzar un puente y cayó sobre un río en Hynderebad (India Central), en las primeras horas de la mañana. Según noticias no oficiales hay que lamentar ochenta muertos y varios centenares de heridos. El accidente se produjo a kilómetros de la ciudad de Hyderabad, en la vía ferroviaria de Secdera Bad a Dronachalam. Un coche sino recorrió ocho kilómetros en bicicleta para dar cuenta en el pueblo más próximo.—Efe

CIRCO BELGA

MAÑANA DESPEDIDA

del Circo que ha triunfado rotundamente en Palencia

¡KONGO!

HOY: 2 FUNCIONES

8 tarde y 11 noche

PARQUE DE FIERAS

Abierto desde LAS ONCE DE LA MAÑANA

El Ministro del Aire en Vigo

Vigo, 3.—Esta tarde llegaron a esta ciudad el ministro del Aire, teniente general González Gallarza, el capitán general del Departamento Marítimo de El Ferrol del Caudillo, almirante Regalado; el director general de Usos y Consumos, D. Asdrúbal Ferreiro y otras destacadas personalidades que veranean en esta región. Se dirigieron a la villa de Redondela para asistir al enlace matrimonial de la señorita María Gloria Lorenzo, hija del presidente del Aero Club vigués, don Enrique Lorenzo Docampo. La ceremonia se celebró en la finca "Posadoulo".—Cifra.

Se inaugura un parador del Turismo en Teruel

Teruel, 3. — A primera hora de la tarde, se ha inaugurado el Parador de Turismo de esta capital, construído por la Dirección General, siendo las inmediaciones de la misma sobre la carretera Sagunto-Burgos.

En nombre del ministro de Información y Turismo presidió el acto el subsecretario del Departamento, señor Cervia, y aistieron el director general de Turismo y alto personal del Ministerio así como todas las autoridades provinciales y numerosos invitados.

El Parador fué calificado por el señor Cervia como el mejor que actualmente tiene montado en España la Dirección General de Turismo y se halla en un bello paraje en la confluencia de los ríos Alfambra y Guadalquivir, con unas bellas perspectivas sobre la capital y la vega turolense.—Cifra.

Tudela recibe con entusiasmo al primer Arzobispo de Pamplona

Bendijo e inauguró un grupo de viviendas

Tudela (Navarra), 2.—Esta ciudad ha tributado un entusiástico recibimiento al primer Arzobispo de Pamplona, doctor don Enrique Delas Gómez, en su primera visita a esta ciudad.

A las once de la mañana, el prelado se trasladó al grupo de viviendas protegidas "Santa Ana", donde bendijo e inauguró la nueva parroquia provisional de Nuestra Señora de Lourdes, que se ha hecho en forma de espacioso salón de actos, mientras se termina la que se está construyendo y cuyas obras ya han comenzado. Seguidamente, fué dicha la misa mayor, ocupando el Arzobispo sitial preferente y a la misa asistieron el Ayuntamiento en pleno y todas las autoridades locales y numerosísimo público.

Terminada la misa, el doctor Delegado Gómez dirigió la palabra a los fieles para agradecerles el nombramiento de párroco de dicha iglesia.

A las once y media, en la Catedral fué oficiado un solemne Te Deum de acción de gracias por el restablecimiento del Arzobispo y por su nombramiento para regir la Archidiócesis de Pamplona. A su paso por las calles, el vecindario tributó al Prelado vivas muestras de simpatía y afecto.—Cifra.

Terminan las huelgas escolares en Argentina

Se originaron los disturbios al investigarse las actividades del profesorado peronista

Buenos Aires, 3.—El coronel Víctor Arribau, secretario general de la Presidencia, ha declarado que las manifestaciones y disturbios provocados por los estudiantes han terminado ya, reanudándose las clases con normalidad.

Un bombero resultó muerto y más de 20 estudiantes heridos a consecuencia de las pasadas agitaciones, en el curso de las cuales los agentes de policía llegaron a efectuar disparos contra los universitarios, según afirma la Federación argentina de Universidades.

La manifestación se originó ante la decisión del ex rector de la Universidad, Basso, de realizar una investigación de las actividades docentes del profesorado durante el régimen peronista, así como de someter a los profesores universitarios a unos exámenes de competencia. Parece ser que entre los estudiantes se encontraban bastante agitadores peronistas.

Ha sido nombrado un nuevo Rector, Luis Caggiano, que ocupará hoy el puesto de Basso. No obstante, se ha firmado un acuerdo por el que los profesores están conformes en que se les someta a la investigación antes aludida.—Efe.

Craveiro Lopes visita la Unión Surafricana

Johannesburgo, 3. — El presidente de Portugal, General Craveiro Lopes, llegará a Johannesburgo por vía aérea, a las diez y cuarto de la mañana. Acudirán a recibir al jefe de Estado portugués al aeropuerto, Jan Smuts, el gobernador general, Jansen, y el jefe del Gobierno surafricano, Strijdom, entre otras personalidades.

A su llegada se dirigirá en coche a Pretoria, donde a la una menos cuarto le serán presentados por el ministro surafricano de Asuntos Exteriores, los jefes de Misiones diplomáticas acreditados en la Unión surafricana.

TEATRO PRINCIPAL - HOY, Gran Compañía de Revistas de MUÑOZ ROMAN

PRIMERISIMA FIGURA: QUETA CLAVER

5.ª y 6.ª representaciones a teatro lleno, de la grandiosa revista de Muñoz Román, música de Rosillo y Moraleda

MARIDOS ODIOSOS

Pronto: Reposición con caracteres de estreno, de la revista de mayor éxito de todas las épocas

¡5 MINUTOS NADA MENOS!

M.C.D.2022

Mil nuevas Becas para estudiantes de Bachillerato en Centros no estatales

y 550 para facilitar la formación universitaria a sacerdotes y religiosos dedicados a la enseñanza

Madrid. — El ministro de Educación Nacional ha dispuesto la creación de mil nuevas becas de 4.500 pesetas anuales cada una para estudiantes de bachillerato que cursen sus estudios en las Residencias o internados de los Centros no estatales de enseñanza media.

Los aludidos Centros deberán reservar en sus residencias e internados un diez por ciento de la totalidad de sus plazas con destino a los alumnos beneficiarios de estas becas y de las demás que con el mismo fin puedan ser costeadas por organismos oficiales, según lo dispone el artículo 116 de la vigente ley de Enseñanza Media de 26 de febrero de 1953.

La distribución de estas becas por distritos universitarios es como sigue: Barcelona, 122; Granada, 74; Laguna, 30; Madrid, 221; Murcia, 55; Oviedo, 60; Santiago, 64; Sevilla, 80; Valencia, 71; Valladolid, 128 y Zaragoza, 80.

Las instancias de los alumnos que aspiren a estos beneficios deberán presentarse a los rectorados de Universidad de los respectivos distritos, entre el 1 y el 20 de septiembre de este año. La selección de los becarios se hará al término de dicho plazo, por un tribunal constituído en cada Universidad del siguiente modo: Presidente, el rector o persona en quien delegue; vocales, tres inspectores de Enseñanza media, tres directores de Centros no estatales a los que afecte esta disposición, o en su defecto, Profesores de los mismos, designados por elección de todos los directores de los Colegios de esta clase, que existan en el distrito y un representante del Frente de Juventudes.

Con estas mil nuevas becas que ahora se crean en Centros no estatales de Enseñanza media, el número de las mismas sostenidas por el Ministerio de Educación en el Bachillerato, se eleva a 2.944, ya que a través de las secciones delegadas de protección escolar de los Distritos Universitarios y según convocatoria general de la Comisaría correspondiente de 13 de mayo último, se otorgan otras 1.944 becas en los Institutos nacionales de enseñanza media, de las cuales 671 son de 4.500 y 1.273 de 2.250 pesetas anuales. Por tanto, con esta nueva creación el crédito destinado por el Ministerio de Educación para becas en la enseñanza media española alcanza la cifra global de cerca de diez millones y medio de pesetas.

Asimismo y para facilitar la formación universitaria de los sacerdotes y religiosos españoles dedicados a la enseñanza, el Ministerio de Educación, por Orden del 20 de julio de este año, ha dispuesto se convoque concurso para la provisión de 550 becas de 4.500 pesetas anuales cada una.

Los citados beneficios pueden ser solicitados individualmente por los interesados, del Ministerio de Educación (Comisaría de Protección Escolar), entre el 1 y el 20 de septiembre de este año. La adjudicación de las mismas se hará por un Tribunal presidido por el subsecretario de Educación Nacional y en el que actuará como vicepresidente el Comisario de Protección Escolar de Asistencia Social y como vocales un representante del Cardenal Primado, otro de la Dirección General de Enseñanza Universitaria, otro de la Dirección General de Enseñanza Media y cuatro representantes de las Ordenes docentes designados por la Comisión episcopal de enseñanza, actuando como secretario el jefe de la Sección de Protección Escolar del Ministerio.—Cifra.

DEXTER

RAIN COAT
TRINCHERA CON GARANTIA

POMPAS FUNEBRES

Montiyuelo

CASA FUNDADA EN EL AÑO 1880
Mayor, 134-180. Tfns. 1707, 1583, 1850 y 3060. — PALENCIA

El Conde de Vallellano en Guardo y Riaño

GUARDO. — El Excmo. Sr. Ministro de Obras Públicas, Conde de Vallellano estuvo en esta localidad, el sábado, de paso hacia Riaño.

Se detuvo unos momentos y fué saludado por el alcalde, señor Monge, con quien cambió impresiones, felicitándole por el ritmo de las obras y proyectos que se realizan en Guardo, interesándose por los problemas pendientes de solución.

El ministro continuó viaje, tras un brevísimo descanso en nuestra localidad.—**El Corresponsal.**

EN RIAÑO

Riaño, 2. — El Ministro de Obras Públicas, Conde de Vallellano ha llegado a esta localidad donde fué recibido por las autoridades. Después de oír la Santa Misa salió para visitar los Picos de Europa y el Valle de Valdeón, donde el Ministerio de Obras Públicas proyecta la realización de importantes obras de comunicaciones.—**El Corresponsal.**

El último número de "El Español"

Acaba de aparecer el número 405 del semanario «El Español», con 64 páginas en huecograbado, al precio de tres pesetas.

Publica las siguientes informaciones y reportajes del mayor interés y actualidad:

«Con las botas puestas».—Discusiones antes de marcarse el primer gol: Veto a los árbitros, protestas de clubs y el caso de los jugadores extranjeros, por Gerardo Rodríguez.

«Ha muerto Kinsey, el hombre que atravesó la barrera del pudor», por M. Blanco Tobío.

«Nixon, un político inteligente».—Una carrera meteórica que no pudieron cortar las insidias.

«Termitos en España».—Cara y cruz de un mismo problema.

«El mito del Aneto, destruído».—250 montañeros colocan una Virgen del Pilar a más de tres mil metros de altura, por José Gómez Mar.

«De novillero a matador de toros». —Juan Antonio Romero, de Jerez de la Frontera, toma la alternativa, por José María Deleyto.

«Realidad y misterio de Túnez».—Otra guerra de guerrillas en perpestiva por el enviado especial Luis Antonio de Vega.

«El «Juan Sebastián Elcano», de nuevo a la mar».—Tras las últimas reformas puede considerarse como una de las Escuelas flotantes del mundo.

«De orilla a orilla, Galicia y Asturias».—Ribadeo está de moda en el veraneo internacional, por el enviado especial Blanca Espinar.

«Maastricht, la Ciudad Hispánica de los Países Bajos».—La capital holandesa de la región del Limburgo mantiene intacto el recuerdo de España, desde Holanda, por José María Aloma.

«Instituciones españolas en Francia».—Una red ejemplar de asistencia espiritual y material.

«Productos lácteos básicos para el crecimiento».—Planes dietéticos para el aumento de la talla, por el doctor Octavio Aparicio.

«Juan Zaragueta, filósofo de estos tiempos».—Una entrevista con el autor de «Problemática del Bien Común», por Ernesto Salcedo.

«El caso del coronel Petrov».—Resumen del libro de Michael Bialoguski, sobre la dramática huída del matrimonio Petrov de la Embajada soviética de Camberra.

«El último solar».—Novela por Paulino Posada.

Se completa el número con un artículo de Juan Beneyto y las secciones habituales.

DEXTER

RAIN COAT
TRINCHERA CON GARANTIA

SUCESOS LOCALES

LOS «CACOS» EN ACCION. — En la Comisaría de Policía, de nuestra capital, se han presentado las oportunas denuncias, sobre la actividad de «cacos» y descuideros en estos días de Feria.

Agustín Pajares Retuerto, de 53 años, que vive en la calle Don Sancho, número 1, manifestó que sobre las siete de la tarde del pasado día 1, a la salida de la Plaza de Toros, echó de menos su cartera, que guardaba en un bolsillo del pantalón. Contenía 250 pesetas, el resguardo del carnet de identidad y tres entradas para los toros, correspondientes a los días 2 y 9.

Salvador Espino González, de 46 años, domiciliado en calle de Onésimo Redondo, número 21, ha sido víctima también de otro robo en las mismas circunstancias que el anterior. Su cartera, que guardaba en el bolsillo interior de su americana contenía 150 pesetas, carnet de identidad y el de espectáculos públicos de la Plaza de Toros, extendidos a nombre del desnunciante.

Teodosio Salido Pérez, de 45 años y residente en Villalobón, ha perdido o le han sustraído, una cartera de bolsillo que contenía carnet de ferroviario, el de identidad y 825 pesetas.

ACCIDENTES. — Juana Pérez Rodríguez, domiciliada en Manflorido, número 13, tuvo que ser asistida en el Puesto de Socorro de la Cruz Roja, instalado en el Circuito Motorista, de epixtasis traumática y fractura de radio, que le fueron causadas al recibir un golpe del coche que conducía don Eloy Diez Aguado, vecino de Tariego. Seguidamente compareció en Comisaría el señor Diez Aguado quien manifestó que le fué imposible evitar el accidente, porque aún cuando marchaba a poca velocidad por la Avenida de Valladolid, dicha señora se apeó repentinamente de la acera y trató de cruzar la calzada.

Juventino Laso Tarilonte, de 35 años, soltero y residente en Santervás de la Vega, ha sido asistido en la Casa de Socorro de contusión cerebral, hematoma infra y supraclavicular del ojo izquierdo; herida contusa en región frontal y herida incisa retroauricular y otras lesiones, de pronóstico grave, cuando la moto que conducía se estrelló contra una pared, al tratar de tomar una curva en la carretera de Villoldo.

CHOCA UNA CAMIONETA CON UN COCHE.—En la Comisaría también ha comparecido Mariano Pablos Flores, de 45 años y vecino de Santervás de Campos, para denunciar que sobre las trece horas del día 2 y cuando venía conduciendo un coche de su propiedad al llegar a la altura del Puente de Grijota y en su parte central se encontraba estacionada una camioneta matrícula A-2709, propiedad de Daniel Velázquez Alonso, vecino de Paredes de Nava. Sin previo aviso, la camioneta dió marcha atrás y chocó contra el turismo del denunciante, causando daños en tal vehículo por valor de dos mil pesetas y lesiones leves a otro de los ocupantes del coche llamado Esteban Valverde Baquerín.

Manifestó asimismo que está prohibido el estacionamiento y parada en el citado puente, porque tiene paso único y al mismo tiempo el ocupante u ocupantes de la camioneta en vez de apearse, se dieron a la fuga.

SE SUJETA AL DEDO
¡NUEVO!
¡RAPIDO ALIVIO!
Durezas, Ardor. Dolor en la PLANTA DEL PIE

Fabricado con Espuma de LATEX SUPER-SUAVE
¡Algo enteramente nuevo! No precisa pegarse. Diseño científico. Uso invisible. Color carne. Lavable. Dos tamaños: Señoras y caballeros, 15 pesetas par. En farmacias, zapaterías, perfumerías, ortopedias, almacenes y en
Scholl — José Antonio, 45 y Arenal, 9 Madrid — Rambla Cataluña, 84 Barcelona
Almohadilla Super-Suave BLAND-O-PIE del Dr. Scholl
PATENTADO

Una joven rusa quería visitar a Nixon

Pero lo impidió la Policía personal del Vicepresidente

La Habra (California), 3. — Una misteriosa joven de unos 20 años, intentó la pasada noche entrar en la casa donde el vice-presidente Richard Nixon, se encuentra junto a su padre enfermo.

La muchacha llegó en un taxi y manifestó que era rusa nacionalizada en los Estados Unidos. Se negó a dar su nombre, pero agregó que debía hablar con el vice-presidente de algo muy importante relacionado con una persona que se encuentra en Rusia.

Los policías secretos encargados de la guardia de Nixon, la llevaron a un coche próximo para interrogarla, más tarde los agentes llamaron a un taxi y la joven partió.

La Policía se negó a facilitar detalles del incidente a los informadores.—Efe.

DEXTER

RAIN COAT
TRINCHERA CON GARANTIA

Triunfadores de la Feria

He aquí a los grandes triunfadores de la Feria grande, QUETA CLAVER, la primerísima supervedette, máxima figura de la revista española; MUÑOZ ROMAN, el popular autor que ha asistido a las representaciones de su famosa revista "MARIDOS ODIOSOS" que ha constituído el éxito cumbre de estas ferias; y que diariamente se representa a teatro lleno en el "TEATRO PRINCIPAL" que como todos los años ofrece el mejor espectáculo de San Antolín. Junto a ellos aparece el popular empresario del Teatro Martín, de Madrid, don Juan Rodríguez. Y en la parte inferior del grabado el diestro "Litri", en un instante de su faena. Las tres figuras QUETA CLAVER, MUÑOZ ROMAN, LITRI, que con MARCOS DE CELIS, ANTOÑETE y GREGORIO SANCHEZ, han recogido los máximos laureles de la Feria palentina.—(Fotos Paya)

LETRAS DE LUTO

Ha descansado en la Paz del Señor, en Herrera de Pisuerga, don Antimo Montoya Pineda, de 71 años de edad. Su muerte ha causado general sentimiento, pues el finado, por su caballerosa conducta y nobles sentimientos, era muy conocido y apreciado.

Reciba su desconsolado hermano don Laurentino Montoya Pineda y demás familia, nuestro pésame.

—Se cumple el noveno aniversario del fallecimiento de don Nazario Martín Escobar, doctor en Medicina, cuya acusada personalidad en el campo de la Medicina, gozó de singular prestigio, y a quien adornaban extraordinarias dotes de inteligencia y bondad. Al cumplirse la triste efemérides de su muerte, renovamos nuestra sentida condolencia a su señora viuda, hijos y demás familia.

Personalidades ilustres en Palencia

El Delegado Nacional del Frente de Juventudes y el Marqués de la Valdavia, en las fiestas de San Antolín

Se encuentra en Palencia, el Excelentísimo Sr. Delegado Nacional del Frente de Juventudes, D. Jesús López Cancio, ex-Gobernador Civil de esta provincia, que, también fiel a la cita antoliniana, ha querido honrar con su presencia siempre grata, nuestras tradicionales fiestas en honor del Patrono de la ciudad.

Asimismo, ha permanecido unas horas en Palencia, el Excmo. Sr. Don Mariano Ossorio, Marqués de la Valdavia, que, cordial y afectuoso con sus paisanos de adopción, también ha acudido a nuestras Ferias.

Ambas ilustres personalidades, fueron cumplimentadas por las autoridades locales, y saludadas por sus numerosas amistades. Sean bienvenidos a nuestra ciudad.

Cartelera de espectáculos

TEATRO PRINCIPAL

Gran Compañía de revistas de Muñoz Román, con Queta Claver, Manolo Gómez Bur, Lepe, Heredia y las bellísimas chicas del Martín, en la sensacional revista "Maridos odiosos".

Pronto, reposición con caracteres de estreno, de la revista cumbre de todos los tiempos, "Cinco minutos nada menos".

Festivales Artísticos de España. II Festival de Teatro y Danza, en Palencia. (Organizado por el Excelentísimo Ayuntamiento). Mañana martes, solemne inauguración con la presentación del Gran Ballet Español de Roberto Iglesias y Flora Albaicín, con un extraordinario conjunto de primerísimas figuras y un sensacional y seleccionado programa. Venta de localidades en la taquilla del Teatro Principal.

GRAN TEATRO ORTEGA

7,45 y 11: Presentación de la Gran Compañía de revistas: "Mujeres o diosas".

CINE PROYECCIONES

"La zapatilla de cristal" y "Francis en las carreras".

CINE CASTILLA

"Amor en conserva" y "Jeromín".

CINE GRAN VIA

Pantalla panorámica. "La primera sirena" y "Fuego verde", en cinemascope.

CIRCO BELGA

Funciones cinco tarde, ocho y once noche.

CALIFICACION MORAL

"Maridos odiosos" (5), "La zapatilla de cristal" (2), "Francis en las carreras" (1), "Amor en conserva" (3), "Jeromín" (5) "La primera sirena" (3) y "Fuego verde" (2).

PLUMA-22

Esta máquina de escribir ha sido proyectada con el objeto de que al reducir al mínimo el formato y peso permitiera su fácil uso, su práctico empleo y cómodo transporte

UNIVERSAL COMO EL TELEFONO, LA RADIO, EL RELOJ

Peso con su estuche de plástico y accesorios ... 3'900 kgs.
Precio incluído estuche ... 3.200 ptas.

Durante los días 1.º al 10 de septiembre (exclusivamente estos días de Ferias), se conceden condiciones especiales de pago sin aumento de precio

hispano olivetti

Mayor, 175 — Teléfono 1804

LANZ

El tractor diesel de fama mundial
Próximas entregas por riguroso turno de pedidos
Modelos 24 - 28 y 38 H. P.

CONCESIONARIO
FELIX DEL PASO
PALENCIA

REPRESENTANTE

para fábrica hilados lana, esa capital y provincia, detallando pueblos. Inútil sin dar máximas referencias y ser conocedor ramo. Esc. al número 2220. Publicitas. Apartado 828. — Barcelona

UD. PRECISA UN BUEN RELOJ

CERTINA
LANDI
DUWARD
CYMA
OMEGA
LONGINES
etc. etc.. ADQUIERALO CON MAXIMAS FACILIDADES DE PAGO
GARANTIA TOTAL

ENVIE ESTE ANUNCIO Y SUS SEÑAS Y RECIBIRA CATALOGO GRATIS
IDOGAR
APART. 9109 - MADRID

GUIA MEDICA

E. ROBLES — José Antonio, 47, 1.º (Salón) de once a una y media. Tel., 1419
ENFERMEDADES DE LA PIEL
Cáncer. Tumores. Ulceras. SIFILIS VENEREAS
ENFERMEDADES DE LAS VIAS URINARIAS Y GENITALES
Electroterapia. (Diatermia, onda corta. Electrocoagulación. Rayos U. Corrientes, etc.) Niebla carbónica. Análisis

D. DACIO CRESPO H. DE MEDINA
JEFE DE LOS SERVICIOS DE CIRUGIA DEL HOSPITAL PROVINCIAL POR OPOSICION
Consulta de 12 a 2 y de 4 a 6
Teniente Velasco, 1 (detrás de la iglesia de San Lázaro).-Tel., 1450
Operaciones y Urgencias: Clínica San Bernabé. Tlf. 2100

C. Rodríguez Pascual
HA REANUDADO SU CONSULTA

FELIPE MARTIN R. ESCOBAR
Médico Electro-Radiólogo
TOMOGRAFIAS. — Radiografías seriadas. — Aparato portátil.
ULTRASONIDO. — Onda corta. — Corrientes eléctricas
Consulta de 11 a 2 y 4 a 6. Plaza de León, 2. Teléfono, 1352

Julio Aguado Matorras
Suspende la consulta hasta el día 1 de Octubre

Prof. Dr. César Fernández-Ruiz
SUSPENDE LA CONSULTA HASTA EL 15 DE SEPTIEMBRE PROXIMO

V. ALONSO ROJO
CIRUGIA - PARTOS - MATRIZ
Plaza Abilio Calderón, 1, segundo

SANTIAGO MORO
HA REANUDADO SU CONSULTA

José M.ª Martín Barbón
Medicina y Cirugía del aparato digestivo
Consulta, de diez a una
GENERAL FRANCO, 2

S. PAJARES GARCIA
Médico Jefe de los Servicios Provinciales de Puericultura, por oposición
Consulta de Puericultura y RAYOS X
Enfermedades de los niños
Calvo Sotelo, (Jardinillos), 3, 1.º dcha.
Horas: de 12 a 2 — Teléfono, 1650

AGUSTIN P. HIGELMO
CIRUJANO
Sanatorio "Jesús Nazareno" (Jardinillos). de 12 a 2 — Tel., 1803

J. GARCIA-PUENTE LLAMAS
Médico ex-interno de la Casa Salud Valdecilla
PULMON Y CORAZON
Rayos X. Electrocardiografía
Broncografías. Exploraciones bronquiales
República Argentina, 4, entresuelo
Consulta: 12 a 2 y 4 a 6. T. 3006

RAFAEL M. ALMEIDA
Médico-Jefe del Hospital Provincial por oposición
RAYOS X
Horas de consulta: de 11 a 2
Mayor Pral., 254, 1.º, izda. Tel., 1868

anuncios por palabras

DISTRIBUIDORAS DE ABONO Massey-Harris con ruedas de goma. Sembradoras "Lamusa", "Ovlac" y otras marcas, en todos los tipos y sistemas. El mayor surtido. Repuestos completos. Almacenes maquinaria Ortega y Ortiz de Zárate, Berrugueta, 12.

NEUMATICOS, correas de ventilador correas trapezoidales. Navamuel. Paseo del Alisal. E. Teléfono 1937

TUBERIAS uralita. Para abastecimientos y conducciones de agua, en medianas y altas presiones. Uralita. Agencia Oficial de Ventas, Avenida José Antonio, 45. Telf. 1455. Palencia.

POR DESHACERSE de ganado lanar, vende 36 reses de todas las edades. Julián Illera. Rivas de Campos.

PERDIDA gafas graduadas, inmediaciones Huerta Guadián. Gratificación entrega. Palacio de la Moda.

SE VENDE ciclomotor «Mobilette», nuevo, buen precio. Estrada, 32, bajo, derecha. Palencia.

EN MAVE, véndese heredad de viuda de Fausto Blanco, con casa, amplios locales. Tratar, con su dueña.

LABRADORES: Cebada, avena, algortas y yeros, compra Benigno Martín. Almacén de Cereales. Manuel Rivera, 5.

ANTES de vender consulten en Chatarrería y trapería Angeles, buenos precios, en toda clase de trapos, hierros viejos y papel. Llamando al teléfono 2552. Camino La Julia. Frente a los Maristas.

COCINAS «Gopol», patentada, especial para quemar paja con horno y agua caliente por poco o termo. José Antonio, 45. Palencia.

MOSAICOS, azulejos. Materiales de construcción. «La Hortensia».

ESPEJOS, vidrios, persianas gran surtido. Ferretería Isasmendi-Madrigal.

SEMBRADORAS todos modelos, para caballerías y tractor, abonadoras, precios afinadísimos. Desinfectadoras de semillas, prensas y husillos para lagar, bombas y mangueras de trasiego, arados, rastras y arrobaderas, Almacenes Pinacho.

VENDO seis parejas gansos y un carro varas, seminuevo, una y dos caballerías. Para tratar, con Demi. Frómista.

VENDO mulas cerradas, carro, máquinas, arados. Aureo Gómez. Herrera de Pisuerga.

VENDO tractor «Lan», gasoil; y remolque, carga 3.000 kilogramos, todo seminuevo, facilidades de pago. Caserío Mazuelas. Antolín Millán

DISCURRA y compare...: Mil preparados para gallinas, pero uno solo eficaz: Galliol. Premiado en varias exposiciones.

REMOLQUES "Alvaro", para usos agrícolas, tres toneladas, 22.000 pesetas; 4 toneladas, 24.000 pesetas; 5 toneladas, 26.000 pesetas; 6 toneladas, 30.700 pesetas. Carretera La Esperanza, 40. Teléfono, 3761. Valladolid.

SE NECESITA piso, pagaré de 450 a 500 mensuales. Informes: Hotel Comercio.

NECESITO lechero en Calabazanos. Fausto Martín.

TRILLADORAS, disponemos en existencias de modernas trilladoras metálicas, marca «Mafer», para potencias de 8-10 H.P., garantizadas. Almacenes de Maquinaria, Sobrinos de Fidel Diego, S. R. C. Palencia.

CASAS vendo. Herrén de San Pablo, 6 y 8. Informes, Panaderas 34, segundo.

COMPRAMOS antigüedades, monedas, cuadros, sellos, prismáticos, santos de madera, mesas, chismes antiguos. «El Museo». Mayor, 8.

SE VENDEN cajas embalaje, en perfecto estado, útiles para fruta, huevos, etc. Dirigirse, a Sigma, Juan de Castilla, 5 y 7. Teléfono 2838.

ABONADORAS varios tipos y medidas, sembradoras de botas y de ballestas. Explotaciones Industriales. Mayor, 242.

AUTOMOVIL «Wander», 15 H. P., y «Austin» 9, perfecto estado, vendo buen precio. Puertas. R. Argentina, 14.

CHOFER necesito, con conocimiento de coches modernos. Manuel Junco. Marqués de Albaida, 1.

SE VENDE camión «Fiat», modelo 634, 10 toneladas; furgón cerrado «Citroen», 11 H. P. Informes, Felipe Sanz, Mayor, 192. Palencia.

PATATAS, se compran desde hoy, en el Almacén de oJaquín Aguado. Frente Fábrica Nacional Palencia. Teléfono, 1508.

SEMBRADORAS para caballería y tractor de botas y discos, arados bisurcos, cubresemillas, arrobaderas, arados fijos y giratorios y repuestos en general. Tejeda y Cía. Palencia.

VENTA varias casas, entre 60.000 y 120.000, todas pisos libres; otra 500.000, sitio magnífico, rendimiento normal. Agencia Fincas. Mayor, 30. Palencia.

VENDO máquina escribir «Underwood». Auto Garage Europa. Palencia.

SE VENDEN mesas escritorio y puerta de calle, en buen uso. Queipo de Llano, 16.

VENDO cerdos de media ceba. Granja Fernández-Tovar. Obispo Fonseca, huerta detrás Casas del Hogar.

VENDO comedor y gabinete estilo isabelino. Félix Morrondo. Carretera de Villalobón.

POTRO, destete, se vende. «Las Villas». Camino Viejo de Magaz.

TRASPASO bar, sitio céntrico. Informes, en esta Administración.

VENDO motores gas-oil, a estrenar, con cambio 5 marchas. Auto-Garage Europa. Palencia.

SE OFRECE chófer, carnet primera, toda prueba. Martín Calleja, 37. Buhardilla.

VENDO o arriendo borros sementales, superiores. Agricio Montes. Saldaña.

VENDO tractor «Fordson Major», gasolina-petróleo. Teléfono 355439. Madrid.

NECESITAMOS representantes en toda la Región, para visitar comerciantes industriales. Buenos beneficios. Escribid. Decoes. Heros, núm. 15. Bilbao.

PANADERIA, se vende, todas comodidades, dos hornos, 7-8 sacos elaboración diaria. Informarán: Anuncie, Santiago, 5. Valladolid.

SE VENDE en Guardo, solar, sitio céntrico. A tratar, con Constantino Sánchez. De Guardo.

SIRVIENTA para atender a señor e hijo, necesita en Villaherreros. Constantino Arconada.

PERDIDA reloj señora, trayecto desde el Ferial a Avenida Valladolid. Se gratificará su entrega en Garage Roldán.

NECESITO serrador de primera. Sierra. Carrión de los Condes.

CEDO taller mecánico, carpintería, excelente clientela; vendo bicicleta, radio, máquina punto, aprendizaje gratuito. Informes, General Mola, 144. Zapatería.

SE VENDEN dos cerdos en Frómista. Baldomero Renedo.

VENDO carnero sobreborro. Riveros. Emeterio Caminero.

URGE muchacha sabiendo cocina, indispensable informes, poca familia, buen sueldo. José Antonio, 27, 1.º, izquierda.

VENDO alfalfa empacada. Calzada de los Molinos. Federico Baños.

HALLAZGO caja chocolate. Dirijase su dueño a Antonio Flores, Segunda calle Cristina Marugán, número 27.

TRASPASO amplio taller reparación bicicletas, motos y soldadura. Informes, Trompadero, 14.

M.C.D.2022

La segunda corrida de Feria

A Marcos de Celis no le valen las recomendaciones del paisanaje

El triunfador de la tarde fué Gregorio Sánchez que cortó tres orejas y un rabo

Chicuelo II, torero épico, de valor acreditado

Por ALAMARES

No es del todo exacto, como por ahí se ha dicho, que Marcos de Celis sea uno de los pocos «profetas en su tierra». Es cierto que la afición palentina tiene fe en su torero. Pero los que no conocen bien nuestra idiosincrasia pueden creer que los éxitos que aquí ha conseguido el «torero de La Puebla» son demasiado fáciles, porque se cuecen al calor del paisanaje. Nada más lejos de la realidad. Ayer se ha visto. En su segundo toro las cosas no le rodaron bien por ciertos imponderables.

TRES IMPONDERABLES

Primer «imponderable»: el toro, afilado de pitones, acusó de salida mucho temperamento. Saltó a la arena con gas, comiéndose la tela. Marcos le empapó en ella, ahormando su

Dos momentos de la faena de muleta de Marcos de Celis.—(Fotos Paya)

ciega embestida y le llevó a los caballos. Fué allí donde el toro se estrelló en la muralla del peto. El picador, desde las almenas de la muralla, esgrimió su lanzón y acabó con la res.

Segundo imponderable: el animal quedó derrengado, con las paletillas deshechas, doblándose de manos en cuanto se le hacía quebrar con el engaño. Ya no pasaba. Como suele suceder con estos toros, físicamente acabados, se puso peligroso, derrotando alto en el centro de la suerte. No tenía un muletazo posible. Y Marcos, convencido de que no había faena, tiró a aliñar y lo despachó de un pinchazo y una estocada contraria.

Tercer imponderable: Marcos de Celis no sabe hacer «teatro» en ningún sitio. Y menos en Palencia. Otro torero más astuto y bien aleccionado, hubiera hecho ver al «cónclave» que el toro «no pasaba» y, cubriéndose con desplantes, haciendo el péndulo con la muleta, tocaduras de pitón, etcétera, habría convencido a todos que él hacía cuanto estaba en su mano para agradar, pero que cuando el toro ha sido inutilizado, no tiene ya nada que hacer el matador. Esto ocurre en muchas plazas y lo hacen muchos toreros de los que cobran grandes fajos de billetes. Y el público muchas veces se traga en silencio la píldora.

En Palencia hay menos tragaderas y obsequiaron a Marcos con una pita más que sonora. Interesa hacerlo constar para que nadie piense, por ahí, que el «celismo» es aquí una plaga. ¡Ni hablar de ello! Cuando el torero corta orejas y triunfa en toda la línea, es que ha hecho algo que, de verdad, lo ha merecido, algo que aplaudiría, con el mismo entusiasmo o acaso más, el público de cualquier otra plaza.

¡AQUI NO VALEN RECOMENDACIONES!

En su primer toro, Marcos de Celis había estado muy valiente y con verdaderas ganas de cuajar una faena «de pie», para desvanecer todas las dudas de que sabe torear en posición vertical como lo pueden hacer los mejores.

El toro era un berrendo de embestida áspera, que se revolvía con mucho nervio. Fué, sin duda, el de más dificultades del encierro. (Otro imponderable: el de Marcos fué el peor lote).

El palentino lo saludó con dos espeluznantes faroles de rodillas en las tablas del 1, que levantaron un clamor en el graderío. A este toro le prendió «Faroles» un par de lujo y otro de las ordinarias, de ejecución impecable.

Marcos le recogió por bajo y a seguido dibujó una emocionante «pedresina» de rodillas. Quiso, después, torearlo al natural, como mandan los cánones. Lo citó de lejos con la muleta plegada y, a fuerza de consentir, ligó una serie de buenos naturales rubricados con el de pecho. Sonó la música y la faena, muy valiente y torera, fué pespunteada por los «olés». El toro se arrancaba fuerte, pero Marcos le aguantaba impávido una y otra vez. En uno de estos eiros con la zurda, la fiera se le cruzó en el embite, tirándole una tarascada impresionante. No se inmutó Marcos y siguió valentísimo, metido entre las astas. Molinetes, cambios de mano, adornos. ¡Y ni un rodillazo! Con pasos de tanteo magistrales, buscó la igualada y perdió la oreja porque la estocada pescuecera resultó defectuosa, terminando con descabello al primer intento.

En otra plaza, quizá, se hubiese pasado por alto, el detalle, ciertamente importante, de cómo quedó el estoque. Pero estábamos en Palencia, el torero es de casa y aquí no valen favoritismos. El premio de la valentísima faena quedó reducido a vuelta al ruedo, sin que faltase alguna protesta aislada por parte de algún que otro «anticelista». (Porque, aunque parezca mentira, también los hay en Palencia).

Marcos de Celis, después de despachar al quinto de la tarde, cuando las muestras de desagrado eran mayoritarias, se fué al callejón entristecido y meditabundo como pensando para su capote:

—¡Ya está visto que a mí no me vale la recomendación del paisanaje!... ¡Si quiero triunfar en Palencia tengo que jugármela de «todas todas», al igual que en Madrid! ¡Pues... hasta el domingo próximo, queridos paisanos, en que haré todo lo posible por sacarme esta espina!... ¿Se la sacará?...

CHICUELO II, TORERO EPICO

Chicuelo II no había actuado en Palencia de matador de toros. El conquense-albacetense es una de esas figuras llamadas «taquilleras». Torero épico, de valor bien acreditado. Más que torear lucha heroicamente con los astados. Asusta por el terreno que pisa cuando se cruza con los toros hasta taparles materialmente la salida. Con el diestro albaceteño parece no rezar aquella chusca definición del toreo que en cierta ocasión hizo el «Guerra»: «Si no te quitas, te quita el toro»...

La faena del albaceteño a su primero no estuvo encajada en esa gama de tragedia que le ha dado fama y millones. Por el contrario, quiso torear y lo consiguió dentro de la ortodoxia taurina. Lo lanceó, a decir verdad, sin mucho lucimiento e inició su faena de muleta con unas dobladas inteligentes para instrumentar una de las «pedresinas» que él inventó y a las que luego dió nombre su compañero y paisano, «Pedrés».

Toreó en redondo, con apretura, y ligó una tanda de naturales con el de pecho obligando a pasar al toro que estaba algo quedado. Pases por alto y una nueva serie de emocionantes «pedresinas» en cadena cruzándose ante las astas con esa increíble impavidez del albaceteño. Más toreo circular con la derecha en el platillo, giraldillas y montando el acero cobró un pinchazo en hueso, saltando el acero al callejón con el consiguiente susto de los muchos que le pueblan, otro pinchazo sin soltar, una entera en su sitio y descabello. Chicuelo II escuchó una gran ovación.

En su segundo, dió su nota dramática acostumbrada. Lo saludó con unas buenas verónicas rematadas a una mano. El toro entra con reaños a los caballos y clava las astas en el peto. Chicuelo II calibró bien el castigo y pidió el cambio de tercio. Brinda al público y le recibe con una «pedresina» para seguir en redondo cerrado en tablas. El toro querencioso en este terreno, se deja torear y el de Albacete se echa la franela a la izquierda para «tragar» en dos tandas de naturales, la segunda más ajustada y muy comprometida, siendo empitonado en uno de los pases, por fortuna, sin consecuencia.

Viene después el «espaldismo» que este diestro prodiga, dándole una emoción «sui generis». Se enlazan las «pedresinas» como eslabones de una cadena en la que se aprietan los

Chicuelo II en una de sus valientes «pedresinas» y en un muletazo a su primer toro.—(Fotos PAYA)

«¡ay-» y los «¡olés!» en los graderíos.

Chicuelo II, de cuerpo menudo, se agiganta en este toreo suyo no apto para cardíacos y cruzándose hasta lo inverosímil se encuna materialmente entre las astas del toro haciendo el péndulo con la tela roja, como si en cada movimiento marcase el ritmo del latido de todos los corazones. Tal es la emoción que imprime a su faena este diestro al que la valentía, o acaso la temeridad, es lo que le ha dado una personalidad inconfundible.

Molinetes de rodillas y un pase por alto en esta misma posición sin poder ligar ninguno más. (¡Está visto que la exclusiva del toreo de hinojos corresponde a Marcos!).

Mató de pinchazo y una entera con salida y flamearon no pocos pañuelos, pidiendo la oreja, que el «Usía» esta vez no concedió, reduciéndose el premio a vuelta al ruedo con devolución de prendas y regalos y saludo desde el tercio.

Chicuelo II, en Palencia, no ha desmentido su fama y su leyenda. No hay duda que puede vender el valor por toneladas.

LA REVELACION DE GREGORIO SANCHEZ

El toledano Gregorio Sánchez fué el triunfador indiscutible de la tarde. Cierto es que le correspondió el mejor lote. Su primer toro ha sido, en mi opinión, el más bravo de los doce que hasta ahora han sido lidiados en esta Feria. Gregorio Sánchez tiene un extraordinario parecido físico con su paisano Domingo Ortega. Y no deja de ser significativo que entre Santa Olalla de donde es natural Gregorio, y Borox, el pueblo del ex paleto y hoy intelectual, haya poca distancia.

Al novel matador de toros de Santa Olalla le he visto torear muchas veces de novillero en Madrid. Y siempre me gustó su compostura en el toreo a lo clásico, sin barroquismo, con la sobriedad y seriedad que sólo da Castilla la Nueva o la Vieja.

Ayer, Gregorio Sánchez redondeó quizá la mejor faena de su vida torera. Y eso que no lució su capote, de la mejor solera clásica, el de Santa Olalla. El toro, bravísimo, hizo una buena pelea con los caballos y el mérito del diestro fué pedir el cambio de tercio cuando a su enemigo se le había sangrado lo justo.

Brindó Gregorio al público y aguantó la brava y alegre embestida del de Arranz con cinco estatuarios, erguido en la arena, como un chopo de los cigarrales de su tierra.

El toro iba muy bien, acudiendo al cite desde lejos, y Gregorio Sánchez, gran muletero, toreó al natural en dos series ligadas con el de pecho, mucho mejor la segunda que la primera, aguantando un fuerte gañafón en uno de los embroques. Siguió con la izquierda empapando al toro con sabor de torero antiguo, recio y hondo, en el temple y en el mando. ¡Que así es como debe torearse sin anarquías ni efectismos!

Con la derecha toreó a la redonda en circulares casi completos, esos circulares en que el compás se cierra, teniendo por eje la cintura del diestro. Otra tanda de redondos, mo-

Gregorio Sánchez, durante su brillante faena al toro del que cortó las dos orejas y el rabo.—(Foto Payá)

linetes, y el de pecho. Sigue valiente, seguro, adornada y sobre todo profundo, hecho cimiento y norma sobre el toreo verdad. Después... las manoletinas, guirnalda efímera sobre una faena de arquitectura clásica, como un capitel de escayola sobre una columna de granito.

No le falló el pincho, pues agarró una estocada eficaz, algo tendenciosa y descabelló a la primera. Como era de esperar, pues la magistral faena había sido acompañada por la música y el clamoreo casi constante de los «olés», el entusiasmo se desbordó y hubo corte máximo de trofeos: dos orejas y rabo, dando Gregorio Sánchez —que para algunos ha sido una revelación, mas no para el que este escribe— la doble vuelta al anillo.

No menos torero, aunque en tono no tan brillante, estuvo el toledano en el que cerró plaza del que también cortó una oreja. Era un veleto astifino, pero Gregorio no se dejó impresionar por los puñales. El primer tercio transcurrió sin pena ni gloria, sin que viésemos un solo quite.

Pero como el toro tenía casta y se comía la tela, el diestro no le desaprovechó. Después de mandar mojar con agua del botijo la franela, pues el viento soplaba fuerte, le recibió en una primera tanda de tres naturales y el consiguiente marchamo pectoral, para seguir con la derecha, algo movido, y echarse todo el toro por delante en un nuevo pase de pecho.

Más toreo circular, de perfecto giro y mucho aguante y un nuevo tramo de naturales sin trampa ni cartón, adornándose, como final de faena, con una serie de giraldillas, todo ello con garbo y sello de gran torero.

Un pinchazo a toro sin cuadrar, una estocada entrando por derecho y descabello a pulso. El público aplaudió con ganas, agitó los pañuelos reclamando el apéndice que sin hacerse rogar, concedió el «usía» y Gregorio Sánchez fué paseado por los «hombres-taxis» a lo largo del anillo, siendo despedido con una gran ovación.

Una tarde redonda del de Santa Olalla, torero de la nueva promoción que ocupa un justo lugar entre los que más interesan en la actualidad.

UN BUEN ENCIERRO DE DON MANUEL ARRANZ

Los toros de don Manuel Arranz, dieron excelente juego casi sin excepción. Los mejores fueron el tercero y el sexto.

Toros muy encastados, picantes y con genio, pero sin dificultades para la lidia. Terciados de tamaño y bien puestos de defensa, su comportamiento en el último tercio, dependió mucho del castigo que se les dió en el primero, que suele ser decisivo.

El primero llegó algo aplomado porque se le sangró con exceso. El segundo fué el más duro de pelar, pero tampoco hizo cosas feas. El cuarto resultó algo soso y se apagó en el último tercio. El quinto de salida tenía mucho nervio y era pegajoso, con ese trote cochinero característico de los de Arranz. Por haber quedado inválido resultó peligroso.

PESO DE LOS TOROS

Notas al márgen: 430'5; 432; 434'5; 442; 432'5; 443'5.

El picador de la cuadrilla de Chicuelo II, Juan Aguilera (a) «Niño», por hundir la arandela al cuarto toro interesando cartílago, prolongación de escapula, llegando hasta la columna vertebral, ha sido denunciado a la Dirección General de Seguridad, en cumplimiento de instrucciones para la sanción correspondiente.

ALAMARES

Dé prestancia y garbo
a su cotidiano vestir,
llevando gabardinas y trajes
de la gran CASA MARTIN
Mayor, 86

Corrida de feria en Priego (Córdoba)

En Bayona actuaron Aparicio, Litri y Antoñete

LAS CORRIDAS DE TOROS DEL LUNES

Priego (Córdoba), 3.—Corrida de feria. Siete toros de Guardiola. El primero, para Peralta, tuvo que ser apuntillado en la misma puerta del toril. Se había reventado un ojo en los chiqueros y estaba completamente congestionado. Empieza la lidia ordinaria.

Dámaso Gómez porfía en el último tercio sin conseguir faena. Tira a abreviar y mata de una corta. Ovación. En su segundo se exceden los varilargueros y el toro no acude a la muleta. Un pinchazo. Palmas.

Joselito Huerta faena de muleta entre ovaciones y música. Media muy buena. Ovación, dos orejas, vuelta y saludos. En el segundo, excelente faena con pases de todas las marcas para una corta y media bien colocada. Ovación, dos orejas; inicia la vuelta al ruedo, pero ante algunas protestas arroja las orejas y desiste de dar la vuelta, a pesar de la ovación.

Gregorio Sánchez, faena por naturales y el de pecho entre ovaciones y música. Pinchazo en hueso, una corta y descabello. Ovación y petición de oreja. En el otro, faena porfiando, sin lucimiento. Dos pinchazos, media y descabello. Aplausos.

Peralta se luce en banderillas y rejones. Pie a tierra muletea lucido y coloca una corta que basta. Ovación, dos orejas, rabo y vuelta. Lidió a un sobrero de su propia ganadería.—Cifra.

CORRIDA EN BAYONA

Bayona, 3.—Toros de Urquijo, bien presentados, aunque débiles.

Aparicio no consiguió lucirse en el primero. En el segundo cortó una oreja.

Litri cortó la oreja de su primero. En su segundo, faena deslucida.

Antoñete terminó con su primero de estocada y descabello al primer intento. En su segundo, cortó las dos orejas.—Efe.

EN NIMES

Nimes, 3. — Novillos de Manuel Arranz.

Ramón Tirado, en su primero, cortó una oreja muy discutida. En el segundo cumplió.

Ostos, dos orejas a su primero. En el segundo consiguió una oreja.

Sadaña cortó una oreja en cada uno de sus dos enemigos.—Efe.

NOVILLADA EN MONTILLA DEL PALANCAR

Montilla del Palancar (Cuenca), 3.—Seis novillos de Dolores González.

Jesús Sánchez Jiménez cortó las dos orejas y el rabo de sus dos novillos.

José Gómez Caballero fué premiado con las dos orejas de los respectivos novillos.

Angel Tomillo también cortó las dos orejas a sus dos enemigos. Los tres diestros fueron sacados a hombros.—Cifra.

EN SALTILLO (MEJICO)

Saltillo, 3.—(Méjico). —Jesús Córdoba dió la vuelta al ruedo en su primero y oyó ovaciones en el segundo.

Jorge Aguilar cumplió en sus dos enemigos y dió vueltas al ruedo.

Luis Solano cumplió en el tercero y estuvo bien en el último. Dió la vuelta al ruedo.—Efe.

EN TIJUANA

Tijuana (Méjico), 3.—Toros de la Punta.

Juan Silveti oyó aplausos en el primero y cortó una oreja. En el segundo dió la vuelta al ruedo.

Jaime Bolaños cumplió en el tercero. En el que que cerró plaza recibió un puntazo, aunque continuó la lidia. Cortó las dos orejas y seguidamente pasó a la enfermería.—Efe.

EN REINOSA (MEJICO)

Reinosa (Méjico), 3.—Novillos de La Playa. La rejoneadora Anita Assis cortó la oreja en cada uno de sus enemigos.

Pepe Bañuelos cortó las dos orejas y el rabo.

Antonio Canales fué ovacionado.—Efe.

LOS CARTELES DE SALAMANCA

Salamanca 3. — Se han hecho públicos los carteles de las corridas de feria, que son los siguientes:

Día 12 de septiembre: Un toro de don Alipio Pérez Tabernero, para Angel Peralta y seis de Garcigrande, para Aparicio, Manolo Vázquez y Jumillano.

Día 13; Seis toros de don Antonio Pérez, de San Fernando, para Antonio Bienvenida, Litri y Antonio Ordóñez.

Día 14: Seis toros de Albeyda, para César Girón, Chicuelo II y Gregorio Sánchez.

Día 21: Nueve toros de Guardiola, uno para Angel Peralta y ocho para Jumillano, Antoñete, Dámaso Gómez y Paco Mendes.—Cifra.

Cinco momentos de nuestra primera corrida de Ferias

De arriba abajo: Un estatuario del "Litri", uno de los magistrales naturales de "Antoñete" y un escalofriante rodillazo de Marcos de Celis
(Fotos Payá)

El bravísimo toro de don Arturo Sánchez y Sánchez, de Salamanca, al que se dió la vuelta al ruedo y del que "Litri" cortó las dos orejas.

El puntillero al intentar rematar este toro sufrió una aparatosa cogida, pero sólo sufrió el correspondiente susto, magullamientos y la rotura del pantalón.—(Fotos Payá)

El éxito que está obteniendo la "Tómbola de los Pobres"

Ante el gran número de boletos vendidos se verificó el primer sorteo extraordinario

Y ya ha aparecido el poseedor del número premiado

La «Tómbola de los Pobres» está obteniendo un éxito sin igual, ya que supera al que alcanzó en anteriores ferias. El público no deja de desfilar por los stands situados en la calle Martínez de Azcoitia y, el «Real de la Feria», para adquirir papeletas con la natural ilusión de llevarse buenos regalos.

Y éstos van saliendo del bombo de la fortuna con más rapidez de lo que se esperaba. Esto es natural, porque cuanto más boletos se expiden, mayores probabilidades hay de que salgan «los gordos».

Y es tanto el número de los vendidos que se agotaron los números que daban opción al soberbio aparato eléctrico, que como se sabe, era uno de los sorteos extraordinarios de la Tómbola. Sorteo, que se hizo el domingo y las ruletas señalaron el numerito 13.209. ¡Para que luego digan que el número «trece» es de mal agüero!

Estamos seguros que don Gregorio Crespo Flecha, que reside en nuestra capital, en las Casas del Hogar, nos acompaña a nosotros en la creencia de que esta vez el «13» le ha dado suerte. Porque él lo poseía. Y para él ha sido el estupendísimo y elegante aparato de luz de tanto valor que ha constituído el primero de los premios especiales.

Así, que sigan animados a seguir colaborando a la Tómbola con el mismo entusiasmo, porque vienen «de camino» otros numerosos y valiosos regalos que están al alcance de todos.

Y además, no olviden lo esencial, llevaremos a los necesitados una torrentera de alegría, porque en ellos repercutirán estos beneficios que, al parecer, dado el éxito de la Tómbola han de conseguirse.

Vinos españoles en la Feria de Francfort del Maín

Se ofrecía en pequeños vasos a los visitantes

Francfort del Main, 3.—Los numerosos visitantes de la Feria Comercial de Otoño han tenido ocasión de beber vinos españoles al entrar en el pabellón de España en este Certamen. En pequeños vasos de plástico se ofrecía al público vino español, mientras que los altavoces instalados en el interior transmitían música española. Entre los numerosos productos que figuran expuestos, destacan muestras de aceite de oliva, diversos frutos, artículos textiles, escopetas de caza, máquinas de coser y otros. El pabellón español es uno de los más visitados de la Feria. —Efe.

INFORMACIONES DE ULTIMA HORA

Nasser no acepta un control internacional del Canal de Suez

Hoy continuará la Conferencia

(Viene de primera plana)

LAS CONVERSACIONES TIENEN CARACTER PARTICULAR

El Cairo, 3.—La Comisión pentapartita nombrada por la Conferencia de Londres y que preside el jefe del Gobierno australiano, Robert G. Menzies, ha hecho entrega de la propuesta formulada por el secretario norteamericano de Estado, John Foster Dulles, al presidente de Egipto, Gamal Abd El Nasser.

Menzies y Nasser se reunieron dos veces, una por la mañana, de media hora de duración, durante los cuales fué entregada la propuesta a Egipto. La otra, por la tarde, duró una hora y veinte minutos.

El jefe de la Comisión occidental, Menzies, se mostró sonriente al salir de la reunión vespertina, pero se negó a hacer comentarios sobre lo tratado.

La próxima reunión se celebrará mañana martes a las 18 de la tarde (hora española).

Mientras tanto, se ha subrayado en círculos políticos que el presidente egipcio ha retirado la determinación de no aceptar solución a la crisis, que implique un control internacional del Canal de Suez.

Se ha señalado por otra parte que las conversaciones que sostenga Nasser con los miembros de la Comisión pentapartita, tendrán carácter particular.—Efe.

NASSER ACEPTARIA UNA SOLA SOLUCION

Rabat, 3.—La Prensa de Marruecos se hace eco hoy de las noticias de la Agencia "Efe" que publica hoy la "Hoja del Lunes" de Madrid, en las que se dice que Nasser, en su reunión con la Comisión pentapartita de la Conferencia de Londres, sólo aceptará una solución que no perjudique la soberanía egipcia.—Efe.

OTRO SUBDITO INGLES DETENIDO

El Cairo, 3.—Las autoridades egipcias han detenido a otro súbdito británico llamado John Thortnton Stanley, de 40 años, empleado de una compañía de seguros inglesa, según anuncia un portavoz de la Embajada del Reino Unido en El Cairo. No se sabe si Stanley será acusado de espionaje como os otros tres ingleses detenidos.

El portavoz de la Embajada manifestó que un compañero del detenido fué quien dió la noticia del arresto de Stanley en la sede de la representación diplomática y añadió que las autoridades egipcias todavía no han informado a la Embajada de la detención del inglés.

John T. Stanley fué detenido en su domicilio a primera hora de esta mañana y conducido por la policía a la compañía de seguros donde trabaja para realizar en presencia suya un registro de su despacho. Stanley lleva cuatro años en Egipto y es secretario, además, de un Club náutico.—Efe.

Congreso interregional agrario del Cantábrico

Se está organizando para fecha cercana

Vitoria, 3. — Celebraron reunión en esta capital representaciones de las Delegaciones Provinciales Sindicales Cámaras Agrarias de Alava, Guipúzcoa, Vizcaya, Santander y Asgreso Interregional Agrario del Congreso Internacional Agrario del Cantábrico, que ha de celebrarse en esta capital durante los días cuatro, cinco y seis de octubre próximo, acordándose solicitar locales adecuados para la reunión de las Comisiones de Estudio.

Cada provincia aportará un mínimo de diez representantes al Congreso y se ha hecho la distribución de ponencias.

Alava presentará estudios sobre industrialización de productos agropecuarios, precios y regulación de mercados, elevación del nivel de vida del campo, salarios y rendimientos. Asturias, productividad en el campo, fruticultura en la región cantábrica, régimen jurídico de la propiedad de la tierra y rotulaciones arbitrarias. Santander política fiscal y unificación de impuestos, estructura sindical agraria y estatutos de la leche y Vizcaya, mutualismo financiero, crédito y cooperación para cobertura de riesgos y política forestal.

Guipúzcoa, seguridad social de los trabajadores agrícolas, problemas ganadero sde la región cantábrica y política forestal.

Se ampliaron las ponencias del estatuto de la leche, problemas ganaderos y política forestal; y se cursaron telegramas al Ministro de Agricultura, secretario nacional de Hermandades y secretario de la Junta de Mejora Ganadera, solicitando el abastecimiento a precios asequibles de pastos y piensos, llegando incluso a la importación de maíz y cebada.—Cifra.

EL CONGRESO DE LA FAO

Roma, 3. — El Consejo de la Organización para la agricultura y la alimentación (F. A. O.), ha inaugurado hoy su período de sesiones. Durará dos semanas y, además de examinar la situación mundial de la agricultura y alimentación, analizará la labor realizada en el año en curso y discutirá el programa de labores y presupuesto para 1957.

Además de los temas mencionados, el Consejo tiene en programa otros asuntos. Estudiará los informes de los Comités del mismo, que se han reunido durante el año y dos del director general interino: uno acerca de los reajustes administrativos llevados a cabo después del pasado noviembre y otro acerca de los trabajos en curso. Los Comités del Consejo estudiarán durante la reunión de éste el programa de labores y presupuesto para 1957 y diversas cuestiones de carácter constitucional y jurídico que se han planteado. La Conferencia iniciará la discusión final de las recomendaciones del Consejo en la semana que comienza el 17 de septiembre.

Durante dicha semana, el Comité de la Conferencia someterá a ésta una lista de candidatos para el cargo de director general.

La niña secuestrada en Hamden sigue sin aparecer

Agentes de la F.B.I. trabajan sin descanso

Hamden (Connecticut), 3. — La Oficina Federal de Investigación, actuando por primera vez con arreglo a una reciente ley, ha comenzado a actuar en la búsqueda de Cynthia Routolo, de seis meses de edad, que ha sido secuestrada.

Los agentes de la F. B. I., junto con las autoridades locales, trabajan incansablemente buscando a la niña desaparecida. La niña fué secuestrada el sábado, mientras su madre realizaba unas compras en un almacén. La única pista de que se dispone, es que un tendero informó haber visto a una mujer morena coger a una niña y llevársele apresuradamente. Su descripción hace creer a la policía que se trata de una mujer de origen extranjero y las estaciones de radio han difundido mensajes pidiendo la devolución de la niña, radiados en griego, español, francés e italiano.

La policía no cree que el secuestrador vaya a pedir dinero y creen que la niña ha sido raptada por una mujer que no tiene hijos, o tal vez con el objeto de venderla para ser adoptada en un «mercado negro», que se supone viene funcionando en esta zona desde hace algunos años.—Efe.

Poblet pasa a ser líder de la Vuelta a Cataluña

La tercera etapa la ganó Escolá

Manresa, 3. — Después de la salida de Igualada, los corredores de la Vuelta Ciclista a Cataluña, que cubren la tercera etapa Igualada-Puigcerdá, con un total de 208 kilómetros, se ha producido la primera escaramuza a su paso por Castellolí, donde escapa Michelena, seguido a 40 segundos por Gelabert, Puigvert, Mostajo y Cosculluela. A 10 segundos de éstos, va el grueso del pelotón, encabezado por Poblet. El paso por Manresa lo hacen los corredores en grupo, habiendo sido neutralizada la escapada de Michelena. Va en primer lugar Crespo, procediendo al pelotón y a un minuto de éste pasa Barducci, Aguilar y Raúl Motos, que son los únicos corredores rezagados.—Alfil.

PASO POR VICH

Vich, 3.—El primer corredor de la Vuelta Ciclista a Cataluña que ha pasado por el control de avituallamiento, instalado aquí, ha sido Escolá, con cinco minutos de ventaja sobre el pelotón, integrado por unos cincuenta hombres, que mandaba el sabadellense Santa. A su paso, Escolá figuraba teóricamente primero en la general, con dos minutos sobre el líder. El control, patrocinado por el Ayuntamiento y organizado por la U. C. de Vich, estaba instalado en la Rambla del Carmen, amplia avenida que abarrotaba el público para presenciar el paso de los corredores. —Alfil.

ESCOLA GANA LA ETAPA Y POBLET ES LIDER

Puigcerdá, 3.—Escolá ha ganado la tercera etapa de la Vuelta Ciclista a Cataluña. Miguel Poblet, clasificado en segundo lugar, pasa a líder de la clasificación general.—Alfil.

Lea todas las semanas nuestro "SUPLEMENTO AGRICOLA"

El Ministro de Trabajo visita la Residencia sanitaria "Carlos de Haya"

Málaga, 3.—El ministro de Trabajo, señor Girón de Velasco, que pasa una temporada en Marbella, visitó esta tarde la residencia sanitaria "Carlos de Haya", acompañado del alcalde, presidente de la Diputación, presidente del Consejo Provincial del Instituto Nacional de la Vivienda y otras personalidades. En el edificio fué recibido por el director del Centro; Consejo Provincial del Instituto Nacional de Previsión y personal facultativo. El señor Girón recorrió detenidamente todas las dependencias, de las que hizo grandes elogios. También conversó con algunos enfermos.—ifra.

Las modernas gabardinas
los trajes más elegantes
y las camisas de postín,
siempre en la CASA MARTIN
MAYOR, 86

M.C.D.2022